

**DEVOLVI IL 5X1000**  
**ALLA FONDAZIONE FORNINO-VALMORI**  
**CF 92069500400**



**INSIEME PER CRESCERE**  
Società Cooperativa Sociale

**BILANCIO SOCIALE**  
**ANNO 2019**

**INSIEME PER CRESCERE**  
Società Cooperativa Sociale  
📍 Sede legale/operativa: Via Meldola, 2845  
Forlimpopoli (FC)  
☎ 0543/1908012  
☎ 0543/741599  
✉ cooperativa.insiemepercrescere@gmail.com  
🌐 www.fondazioneforninovalmori.it





Il Bilancio Sociale 2019 della Cooperativa Insieme per Crescere è stato curato dai Responsabili degli Uffici Amministrativi e dai Responsabili dell'Area Socio Assistenziale.  
La supervisione ed il coordinamento del Bilancio Sociale 2019 sono stati realizzati con il contributo dello studio del Rag. Widmer Bassi di Forlì.



Grafica, impaginazione e stampa:  
Tipografia Passatore – Forlimpopoli

Il Bilancio Sociale è consultabile sul sito di Insieme per Crescere all'indirizzo:  
[www.fondazioneforlinovalmori.it](http://www.fondazioneforlinovalmori.it)

Per ulteriori informazioni:  
Dott.ssa Federica Garavini – Coordinatrice  
Dott. Luca Versari – Responsabile Amministrativo  
Tel. 0543.1908012 - e-mail: [cooperativa.insiemepercrescere@gmail.com](mailto:cooperativa.insiemepercrescere@gmail.com)

## ■ INDICE

■ HIGHLIGHTS .....	5
■ L'INIZIO DEL NOSTRO PROGETTO... ..	6
■ LA FONDAZIONE OGGI .....	7
■ LETTERA DEL PRESIDENTE .....	9
■ NOTA INTRODUTTIVA E METODOLOGICA .....	10
<b>1 ■ L'IDENTITÀ</b> .....	<b>11</b>
1.1 ■ Cosa è l'autismo .....	11
1.2 ■ La nostra storia .....	12
1.3 ■ Chi siamo: missione, valori .....	13
■ LA FONDAZIONE FORNINO – VALMORI ONLUS .....	13
COME SOSTENERE LA FONDAZIONE FORNINO - VALMORI .....	14
Le erogazioni liberali .....	14
Il 5x1000 .....	14
1.4 ■ I nostri servizi .....	15
■ LA CARTA DEI SERVIZI .....	16
1.5 ■ La Governance .....	16
Assemblea dei Soci .....	16
Consiglio di Amministrazione .....	17
Presidente – Vincenzo Fornino .....	18
1.6 ■ La Struttura organizzativa .....	18
Consiglieri Delegati .....	18
Responsabile di Struttura dell'area socio-assistenziale .....	19
Coordinatore responsabile del servizio .....	19
Responsabile amministrazione, servizi generali e sicurezza .....	19
La struttura di Insieme per Crescere .....	19
1.7 ■ Le persone di Insieme per Crescere .....	21
I Soci .....	21
Alcune statistiche .....	21
I Lavoratori .....	21
Alcune statistiche .....	21
Le mansioni: operatori e personale .....	23
Lavoratori svantaggiati .....	24
La formazione .....	24

<i>La salute e la sicurezza</i> .....	24
<i>I benefit previsti per i lavoratori</i> .....	24
La partecipazione e il coinvolgimento dei soci e dei lavoratori .....	25
<b>1.8 ■ La mappa degli stakeholder</b> .....	26
Chi sono i nostri portatori di interesse .....	26
Canali di ascolto e dialogo.....	27
<b>2 ■ I SERVIZI OFFERTI: IL VALORE SOCIALE GENERATO PER UTENTI, FAMIGLIE E TERRITORIO</b> .....	28
<b>2.1 ■ Il Centro Socio Riabilitativo Residenziale</b> .....	28
<b>2.2 ■ La Famiglia</b> .....	29
<b>2.3 ■ I Progetti Educativi Individuali (PEI)</b> .....	29
<b>2.4 ■ Le attività educative, ricreative e di animazione</b> .....	30
<b>■ PER APPROFONDIRE...</b> .....	31
 LABORATORIO ASSEMBLAGGIO .....	31
 LABORATORIO DI CERAMICA .....	31
 LABORATORIO DI PITTURA .....	32
 LABORATORIO MOSAICO .....	32
 LABORATORIO DI BURATTINI .....	33
 LABORATORIO DI CUCINA .....	33
 MUSICOTERAPIA .....	34
 ATTIVITÀ MOTORIA .....	34
 INTERVENTI ASSISTITI CON GLI ANIMALI .....	35
 ATTIVITÀ DIDATTICHE .....	35
 LABORATORIO DI TEATRO .....	36
<b>2.5 ■ Il Servizio ristorazione</b> .....	36
<b>2.6 ■ Il Servizio lavanderia</b> .....	37
<b>2.7 ■ Il Servizio parrucchiera</b> .....	37
<b>3 ■ I RAPPORTI CON LA COLLETTIVITÀ E IL TERRITORIO</b> .....	38
<b>3.1 ■ Il valore della Cooperativa per il territorio</b> .....	38
<b>3.2 ■ Istituzioni</b> .....	38
<b>3.3 ■ Uscite nel territorio e uscite ricreative</b> .....	38
<b>3.4 ● Ambiente</b> .....	41
Autoproduzione di energia elettrica .....	41



<b>4 ■ IL RENDICONTO ECONOMICO</b> .....	42
<b>4.1 ■ Sintesi delle informazioni finanziarie e patrimoniali</b> .....	42
Prospetto sintetico .....	42
Destinazione dell'utile di esercizio .....	43
<b>4.2 ■ Produzione e distribuzione del valore aggiunto</b> .....	43
Produzione del Valore Aggiunto .....	43
Distribuzione del Valore Aggiunto .....	43
<b>5 ■ OBIETTIVI DI MIGLIORAMENTO</b> .....	44
<b>6 ■ RELAZIONE DELLA SOCIETÀ DI REVISIONE INDIPENDENTE SUL BILANCIO SOCIALE CHIUSO AL 31 DICEMBRE 2019</b> .....	45

■ HIGHLIGHTS

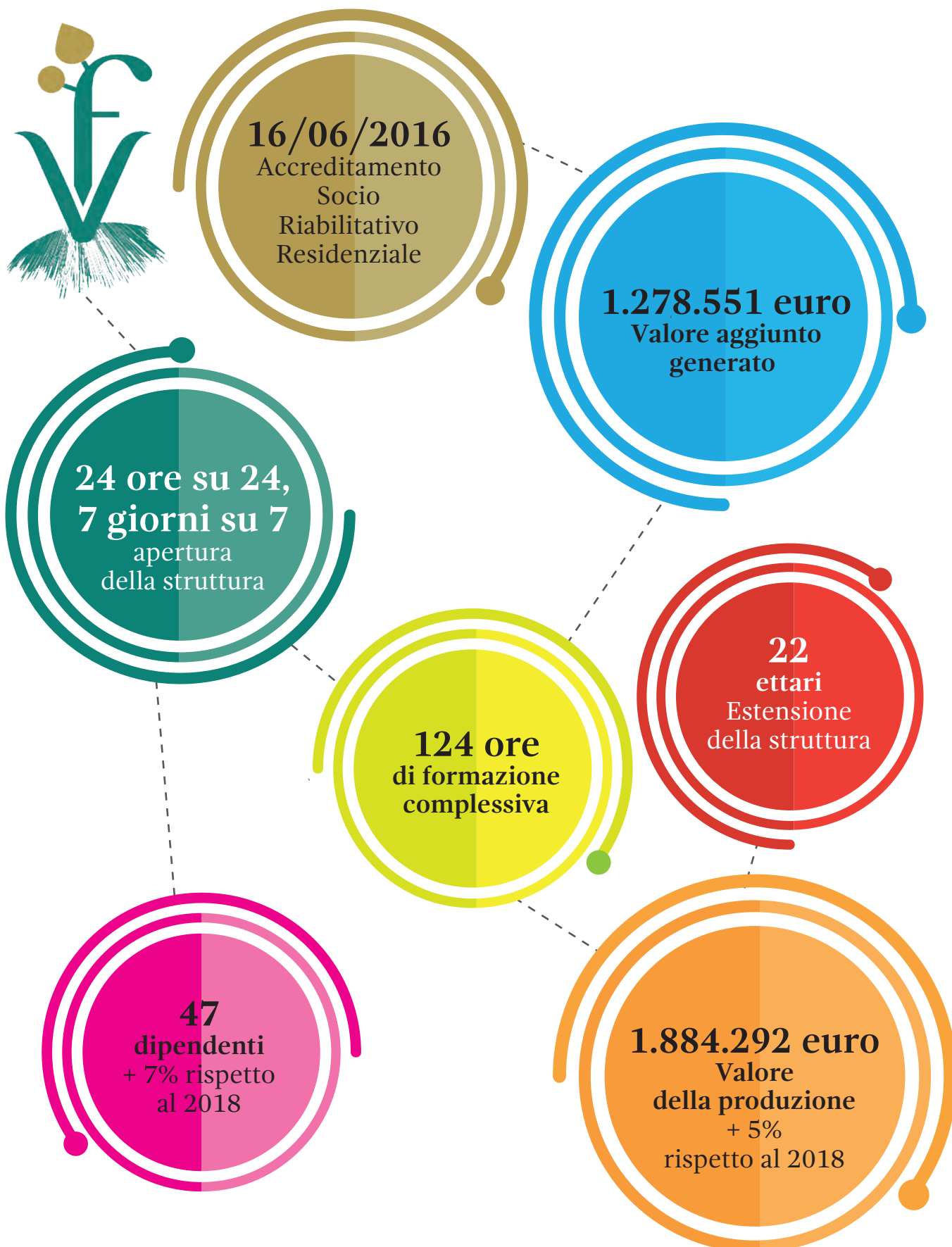

# L'INIZIO DEL NOSTRO PROGETTO...



**GLI IDEATORI**

<p><b>Fornino</b></p> <p>Vincenzo Fornino (in alto a sinistra) è papà di Antonio, 42 anni, affetto da una forma di disagio psichico. Questa struttura è nata pensando a lui</p>	<p><b>Valmori</b></p> <p>Edo Valmori (in alto a destra) ha un figlio ventunenne Nicolo, affetto da autismo. Le famiglie Valmori e Fornino sono legate da profonda amicizia</p>
---	--



**16 FORLI - PROVINCIA** GIOVEDÌ 10 MAGGIO 2012 L'AVOCE

## Un villaggio per sconfiggere l'autismo

**S**ilenzio "villaggio" che nasce a 400 metri, nel cuore degli Appennini, di un nuovo luogo dove si incontrano le famiglie dei bambini con disturbi dello spettro autistico. Un villaggio che nasce per dare un'opportunità di vita a chi ha un figlio con un disturbo dello spettro autistico. Un villaggio che nasce per dare un'opportunità di vita a chi ha un figlio con un disturbo dello spettro autistico. Un villaggio che nasce per dare un'opportunità di vita a chi ha un figlio con un disturbo dello spettro autistico.

**La struttura** (in alto) è stata inaugurata il 10 maggio. In basso: il villaggio per sconfiggere l'autismo. In basso: il villaggio per sconfiggere l'autismo.





## ■ LA FONDAZIONE OGGI

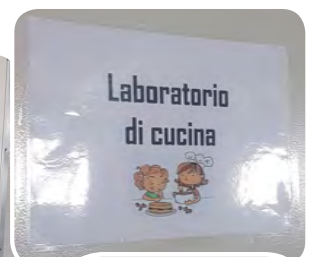
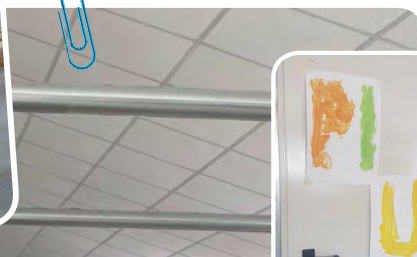

## ■ HIGHLIGHTS

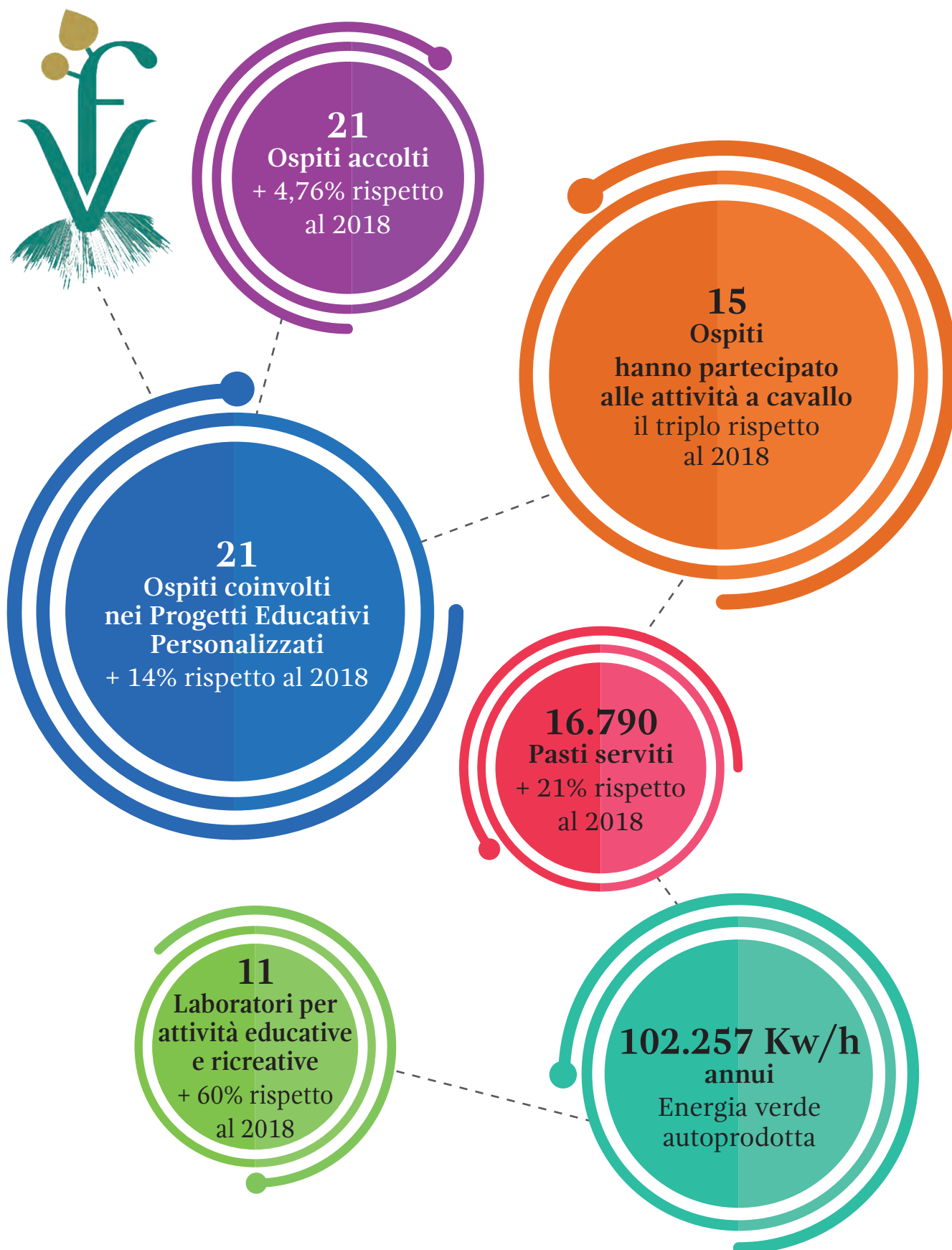

## ■ LETTERA DEL PRESIDENTE

Carissimi,

il 2019 ha rappresentato il sesto anno di attività della nostra Cooperativa, che è il “**braccio operativo**” della **Fondazione Fornino-Valmori** (del nome della mia famiglia e di quella del mio socio, Edo Valmori, scomparso prematuramente tre anni fa).

Anche lo scorso anno il progetto a suo tempo avviato delle nostre due famiglie ha fatto sensibili progressi, attraverso la gestione affidata alla Cooperativa “**Insieme per Crescere**”, con l’obiettivo di fare sì che i bisogni di tante Famiglie trovino risposte concrete attraverso programmi sempre più vasti e costruiti su misura per ognuno dei nostri ragazzi.

Da sempre ci siamo impegnati a garantire ad essi una vita piena e dignitosa, anche al fine di rassicurare il più possibile le loro famiglie su ciò che viene definito, spesso con angoscia, il “dopo di noi”.

Certo, non abbiamo la presunzione di “risolvere” quella che è una realtà complessa, a volte anche dura e quasi insopportabile.

**Contribuire ad aiutare, sostenere, confortare, consolare, educare, curare:** questo è il nostro impegno, questa è la nostra missione!

Molto abbiamo investito attraverso i nostri progetti (basti solo pensare ai nuovi laboratori realizzati nel 2019) su una crescita assistenziale sempre più mirata, che dia serenità ai ragazzi e alle famiglie, anche se non sempre ci si riesce come vorremmo.

Ma noi non ci arrendiamo: i nostri bravi Operatori sanno lavorare con professionalità, partecipazione, impegno, spirito di sacrificio, e di questo li ringrazio.

Tutto ciò, però, non ci basta: nel corso del 2020 completeremo la **copertura del maneggio** e, attraverso un accordo recentemente sottoscritto con la **Cooperativa Sociale Acquacheta**, che da anni gestisce la nostra lavanderia interna, essa sarà ampliata ed aperta a possibili inserimenti lavorativi per i nostri ragazzi.

Inoltre, a breve-medio termine, abbiamo intenzione di investire sulla **green-energy**, costruendo una pensilina, dotata di pannelli fotovoltaici, a copertura dell’attuale parcheggio, in modo da essere sempre più indipendenti per quanto concerne il nostro fabbisogno energetico, contribuendo così anche noi a migliorare la qualità dell’ambiente e della vita. I dipendenti potranno usufruire a titolo gratuito delle colonnine di ricarica per auto-veicoli che con l’occasione saranno installate.

In conclusione, possiamo affermare che il 2019 è stato un anno di assestamento e di investimenti, con un risultato di bilancio positivo (anche se in calo rispetto al 2018) che ci consente di programmare **nuovi interventi**, da realizzarsi nei prossimi anni, in modo da avere un “Azienda al passo coi tempi” che assicuri sempre ai nostri ragazzi i migliori servizi, quelli “sognati” dai due soci fondatori.

Con umiltà vogliamo essere di aiuto e conforto alle Famiglie dei nostri ospiti, stando loro accanto soprattutto nei momenti di solitudine e di sofferenza.

Tanto lavoro è stato fatto: altrettanto resta da fare, nella consapevolezza, però, che tutte le persone che collaborano nei nostri progetti sono motivate e coese nel perseguimento degli obiettivi fissati.

Vi invito a leggere con attenzione le pagine di questo bilancio, ricche di dati, di informazioni, d’immagini.

Grazie a tutti.

IL PRESIDENTE  
*Vincenzo Giuliano Fornino*



## ■ NOTA INTRODUTTIVA E METODOLOGICA

Giunto alla quarta edizione, il Bilancio Sociale 2019 è lo strumento di informazione e trasparenza messo a disposizione di tutti gli interlocutori di Insieme per Crescere per comunicare il valore generato dalle proprie attività per gli utenti, per le famiglie, per il sistema sanitario e in genere, per il territorio. Viene posta in risalto la continuità con i bilanci realizzati negli anni precedenti, ampliandone e migliorandone il contenuto e la grafica.

La struttura del Bilancio Sociale relativo all'anno 2019, è stata realizzata prendendo come riferimento i "principi di Redazione del Bilancio Sociale" elaborati dal G.B.S. – Gruppo di Studio per il Bilancio Sociale, il Decreto attuativo del Ministero della Solidarietà Sociale del 24/01/08 contenente le Linee Guida per la redazione del Bilancio Sociale da parte delle organizzazioni che esercitano l'impresa sociale, ponendo inoltre uno sguardo attento al Decreto del Ministero del Lavoro e delle Politiche Sociali del 4 Luglio 2019 "Adozione delle Linee Guida per la redazione del Bilancio Sociale degli enti del Terzo Settore".

Tali Linee Guida definiscono i seguenti principi di redazione del Bilancio Sociale:

- **RILEVANZA:** nel Bilancio Sociale di Insieme per Crescere vengono riportate tutte le informazioni utili per la comprensione della situazione, dell'andamento, gli impatti economici, sociali e ambientali da parte degli stakeholder;
- **COMPLETEZZA:** vengono identificati tutti i principali interlocutori della Cooperativa inserendo le informazioni rilevanti di interesse di ciascuno;
- **TRASPARENZA:** viene posto in modo chiaro il procedimento logico seguito per rilevare e classificare le informazioni;
- **NEUTRALITÀ:** le informazioni vengono rappresentate in modo imparziale, documentando quindi aspetti positivi e negativi della gestione;
- **COMPETENZA DI PERIODO:** si fa riferimento a informazioni e risultati dell'anno di riferimento;
- **COMPARABILITÀ:** i dati inseriti permettono il confronto temporale e spaziale;
- **CHIAREZZA:** le informazioni sono espresse in maniera chiara e comprensibile anche per lettori non esperti privi di particolare competenza;
- **VERIDICITÀ E VERIFICABILITÀ:** Insieme per Crescere riporta le fonti utilizzate per raccogliere le informazioni inserite;
- **ATTENDIBILITÀ:** i dati riportati, sia positivi che negativi sono oggettivi;
- **AUTONOMIA DELLE PARTI TERZE:** ove Insieme per Crescere richieda a soggetti terzi di collaborare alla redazione e la trattazione di specifici aspetti, viene garantita autonomia e indipendenza nell'espressione di giudizi.

L'ultima parte del Bilancio Sociale di Insieme per Crescere, porta alla luce gli obiettivi di miglioramento che ci si pone ogni anno in relazione alle proprie attività.

La redazione ha previsto il coinvolgimento delle figure chiave della Cooperativa, impostando struttura e contenuto attraverso incontri diretti e privilegiando il confronto tra di esse per reperire le informazioni più rilevanti.

Le informazioni si riferiscono all'esercizio 2019, comparando gli esercizi 2018 e 2017.

Al fine di dare ulteriore attendibilità e affidabilità delle informazioni contenute all'interno del Bilancio Sociale, la Cooperativa ha ritenuto di dare l'incarico di attestare il Bilancio Sociale al 31/12/2019 alla Hermes Spa di Bologna, una delle primarie Società di Revisione e Certificazione di Bilancio del settore.

La stessa ha rilasciato il proprio parere positivo (che si allega in calce al documento) richiamando i criteri a cui si è attuata ed in particolare quelli indicati nel principio "International Standard on Assurance Engagements 3000 – Assurance Engagements other than Audits or Reviews of Historical Financial Information" ("ISAE 3000"), emanato dall'International Auditing and Assurance Standards Board per gli incarichi che consistono in un esame limitato.

# 1 ■ L'IDENTITÀ

Questa prima sezione mette in luce gli aspetti ed i tratti essenziali della Cooperativa **Insieme per Crescere**:

- il **contesto tematico** nel quale svolge la sua attività;
- l'**evoluzione** della propria storia;
- i propri **valori** che sottendono alla **missione e ai servizi** che svolge;
- la struttura di **governo** che presiede le scelte strategiche e di indirizzo;
- la **struttura organizzativa** e la **presenza sul territorio**;
- le **persone** che da sempre costituiscono il suo cuore e la sua vera forza;
- i principali **portatori di interesse** con i quali e per i quali opera.

## 1.1 ■ Cosa è l'autismo

I disturbi dello spettro autistico rappresentano un insieme di disturbi neurologici che si manifestano sin dalla prima infanzia e perdurano per tutta la vita.

Dalla sua individuazione **da parte di Leo Kanner** (1943) le conoscenze in merito al disturbo autistico hanno avuto un continuo sviluppo, ma ancora oggi, pur nella esponenziale crescita qualitativa e quantitativa delle ricerche, persistono incertezze che non si sono ancora tradotte in conoscenze precise.

La storia dell'autismo è costruita sulla successione di radicali mutamenti nei paradigmi di comprensione della patologia facendo della materia un crocevia importante di molteplici campi disciplinari.

Oggi sappiamo ancora poco su come si organizzano tra di loro gli aspetti genetici, neurobiologici, cognitivi, relazionali ed affettivi e su come queste dimensioni si riflettano nella storia evolutiva e nella clinica dell'autismo. Anche le cause dell'autismo sono ancora **sconosciute** ma sono innumerevoli gli studi che indicano il collegamento con **alterazioni genetiche** in associazione o meno ad altri fattori di tipo ambientale. Sono invece abbandonate le **teorie psicodinamiche** che vedevano la causa dell'autismo nello scarso contatto con la madre (la cosiddetta "madre-frigorifero").

Nel 2013 in coincidenza con la pubblicazione del DSM 5 (il manuale diagnostico e statistico dei disturbi mentali) è stato introdotto il concetto di Disturbo dello Spettro Autistico abolendo le differenti tipologie di disturbi (Disturbo Autistico, Disturbo di Asperger, Sindrome di Rett e il Disturbo Pervasivo dello Sviluppo non altrimenti specificato) e includendole in un'unica categoria diagnostica che passa attraverso il concetto di "spettro". Questo ha segnato il passaggio da un approccio "categoriale" nella classificazione del disturbo ad un **approccio "dimensionale"** che ben si adatta alle diversissime ed eterogenee rappresentazioni cliniche individuali per la varietà e la gravità dei diversi sintomi presenti.

È infatti oggi opinione largamente condivisa che all'interno di uno specifico significato sindromico, l'autismo, riassume in sé una vasta eterogeneità di percorsi che richiede, per questo, un sistema differenziato di interventi. Dentro al Disturbo dello spettro passa la compromissione della cosiddetta "triade sintomatologica" compromissione dell'interazione sociale; compromissione del linguaggio e della comunicazione; interessi ristretti e comportamenti ripetitivi.

Oggi sappiamo che l'autismo, nonostante il progresso nelle conoscenze, nella diagnosi ed una attenzione importante sulla precocità degli interventi, rimane tipicamente una patologia che accompagna la persona in tutto il suo ciclo di vita. Bambini autistici, da grandi, non diventeranno persone con patologie diverse né, abbandonano la loro condizione di "autisticità". Ciò non significa ovviamente che nulla muti o che, tantomeno, che non ci sia nulla di importante da fare per migliorare la condizione, le competenze e la qualità di vita delle persone con autismo.

L'autismo va affrontato e pensato in un'ottica di ciclo di vita, anche e soprattutto con il sopraggiungere della maggiore età quando, in coincidenza con la fine della scuola, finiscono anche quei percorsi educativi e riabilitativi che hanno seguito il bambino fino a quel momento per lo sviluppo delle sue competenze.

**Con il sopraggiungere della maggiore età l'autismo diventa un problema ancora più complesso** che porta le famiglie a vivere una condizione di abbandono e vuoto assistenziale, dove, insieme agli anni, per i genitori aumentano anche le preoccupazioni per l'incertezza di un futuro

Al compimento del diciottesimo anno di età, un vuoto normativo e burocratico, mette a dura prova le famiglie. È in questo momento che i disturbi dello spettro autistico, prima trattati solo dalla neuropsichiatria infantile, perché rientranti tra i disturbi pervasivi dello sviluppo, diventano un problema psichiatrico che però mal si adatta alla malattia mentale, essendo essi un ambito di disabilità generica.

È sempre questo il momento in cui cessa di esistere un servizio sanitario specifico ed i rapporti con le strutture sanitarie, che fino a quel momento hanno dato supporto alla persona, di fatto scompaiono.

*La sensibilità di istituzioni e opinione pubblica è senz'altro cresciuta, ma ancora non ha raggiunto un grado di consapevolezza adeguato a favorire e promuovere lo sviluppo di un intervento ordinato e sistematico a favore dei soggetti affetti da questo disturbo e alle loro famiglie [...] Probabilmente tutto questo non basterà, se non continuerà ad aumentare la consapevolezza di tutti che è necessario far crescere anche un contesto sociale umanamente sensibile e disponibile a farsi carico anche di queste particolari forme di disabilità, capace di supportare e sostenere la più ampia inclusione sociale possibile, pronto a intervenire con soluzioni assistenziali idonee quando le famiglie non sono più in condizioni di sostenere da sole la fatica di supportare la crescita del loro figlio autistico.*

## 1.2 ■ La nostra storia

“Insieme per Crescere” è la Cooperativa Sociale di tipo “A” e “B” che dal 2013 gestisce le attività e gli spazi del Centro Socio Riabilitativo Residenziale e gli altri Servizi della Fondazione Fornino-Valmori Onlus. Questa Cooperativa, è una realtà impegnata nel sociale, e in particolare nel campo dell'autismo, mirando ad offrire un futuro “dignitoso”, protetto, e il più possibile integrato, con la comunità circostante, attraverso una struttura destinata, nei limiti del possibile, a tutti e adibita allo svolgimento di numerose attività. Ultimata la struttura nel 2013, la Fondazione Fornino – Valmori Onlus per un breve periodo ha iniziato l'attività socio-assistenziale, ma in quanto Onlus, non le è possibile l'utilizzo della struttura in tutte le sue potenzialità e per tutte le attività previste nel progetto. Visto ciò, si è ritenuto che lo strumento migliore per svolgere tutte le attività che il progetto poteva accogliere, fosse una Cooperativa Sociale, che oltre a poter svolgere attività socio-assistenziali, categoria “A”, può svolgere tutta una serie di attività commerciali nell'ambito della categoria “B”, inserimento lavorativo di persone svantaggiate, avvalendosi anche di soci volontari non giuridicamente previsti per le Fondazioni. Il giorno 16/01/2013 ha visto la costituzione della “Insieme per Crescere Società Cooperativa Sociale” e

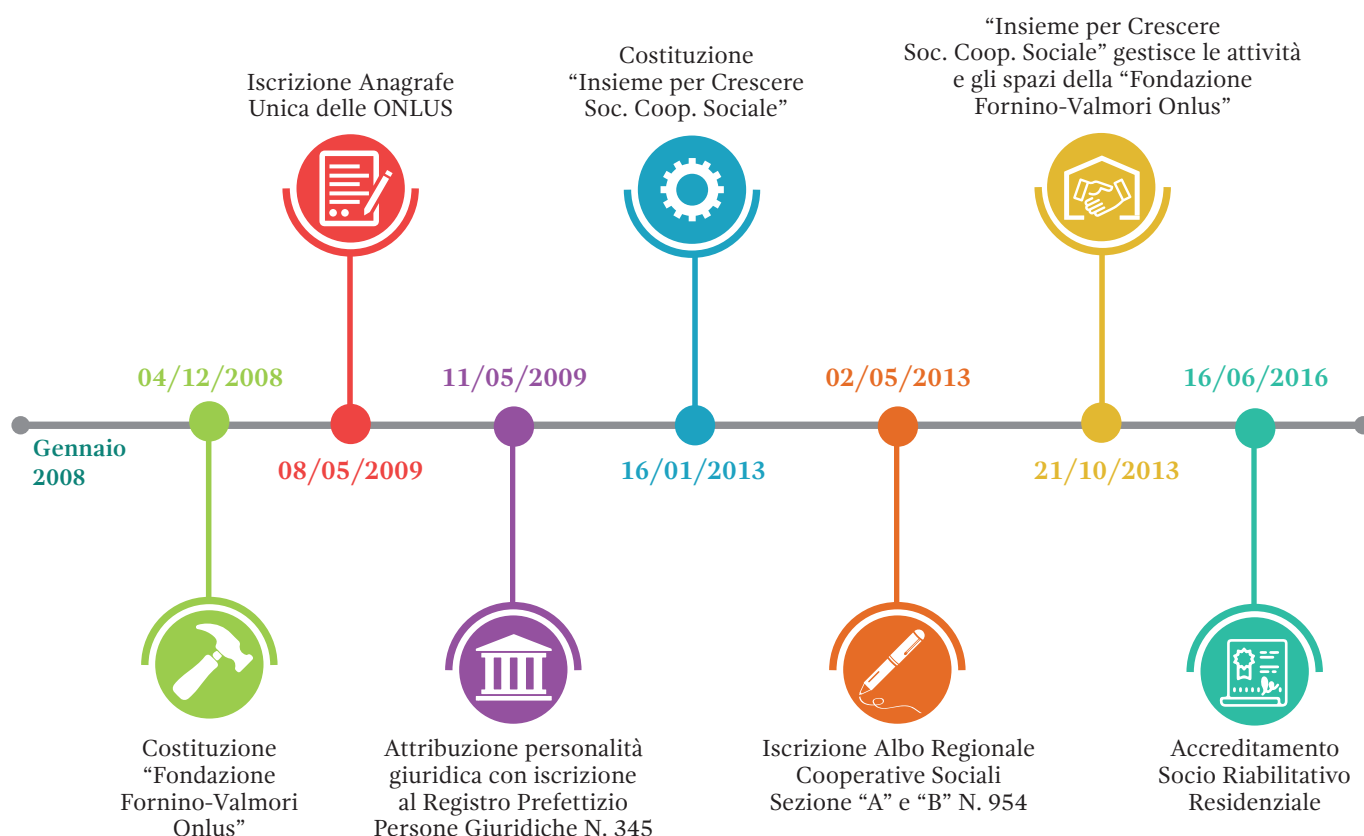



con decorrenza dal 02/05/2013 la stessa ha ottenuto l'iscrizione all'Albo Regionale delle Cooperative Sociali Sezione "A" e "B", tenuto dalla Provincia di Forlì-Cesena, ottenendo così la qualifica di Onlus di diritto. In data 21/10/2013 la Fondazione Fornino – Valmori Onlus concede, in affitto d'azienda, quasi tutta la struttura alla "Insieme per Crescere Soc. Coop. Sociale", la quale il 16/06/2016 riceve l'accreditamento socio riabilitativo residenziale (processo di selezione dei soggetti che erogano servizi sociali in ambito locale, finalizzato a individuare i servizi e le strutture necessari per rispondere al fabbisogno espresso nella programmazione territoriale) e ospita ragazzi provenienti da tutte le parti d'Italia.

### 1.3 ■ Chi siamo: missione, valori

L'orientamento della Cooperativa Sociale "Insieme per Crescere" è quello di cercare, sempre, di andare oltre la semplice erogazione del servizio, e proprio per questo i **valori che muovono i suoi obiettivi** si orientano attraverso alcuni elementi fondanti:

- la persona;
- la famiglia;
- i progetti.

Nata dalla volontà di due famiglie di offrire un futuro sicuro e gratificante ai propri figli e a tutti coloro che presentano difficoltà ad affrontare la vita di tutti i giorni, "Insieme per Crescere" si pone come **obiettivo quello di fornire una risposta efficace ai bisogni delle persone, proponendo percorsi personalizzati e quindi basati sulle aspettative, le esigenze e le risorse del singolo individuo.**

Ogni persona inserita in struttura è parte integrante di una comunità che la circonda definendo così concretamente quel fondamentale senso di appartenenza e di integrazione indispensabile per ogni individuo.

Il coinvolgimento della famiglia è alla base di ogni intervento.

I progetti strutturati sulla singola persona vengono sviluppati attraverso concetti di concretezza e raggiungibilità ed hanno lo scopo di fare emergere le potenzialità di ogni singolo individuo.

Alla base dei nostri progetti vi è anche una forte volontà di interazione con il territorio circostante e con le sue molteplici articolazioni per sviluppare al meglio quel concetto di inclusione sociale, partecipazione, senso di appartenenza e quindi di miglioramento della qualità di vita; una volontà di rete, quella appena descritta, che dà risposta al tempo stesso, grazie alle sue ricadute positive, ad un costante ripotenziamento del territorio circostante nel quale la persona è inserita.

*Fornire una risposta efficace ai bisogni delle persone, proponendo percorsi personalizzati e quindi basati sulle aspettative, le esigenze e le risorse del singolo individuo*

## LA FONDAZIONE FORNINO – VALMORI ONLUS

La Fondazione Fornino – Valmori costituita come Onlus nel 2008, è la storia del sogno comune di due famiglie (i Fornino e i Valmori appunto) impegnate nella volontà di poter offrire un avvenire gratificante a persone afflitte da autismo. Le due famiglie hanno unito i loro sforzi, le loro risorse e i loro sacrifici di una vita, per creare una trama di relazioni fra persone per le quali l'handicap non costituisca un fattore penalizzante a partire dall'abbattimento di tutte quelle barriere ancora sostanzialmente esistenti. La Fondazione ha creato ampi spazi e agli ambienti residenziali costituiti da due unità abitative si sono aggiunti altre strutture e servizi in un'area di 22 ettari collocata fra i comuni di Bertinoro e Forlimpopoli nella Provincia di Forlì-Cesena.

La volontà dei fondatori è stata quella di dare voce a quei disagi sui quali ancora troppo spesso predomina il silenzio. Un silenzio che diventa a volte solitudine e disperazione, soprattutto per le famiglie nelle quali vivono le persone che ne sono affette. Lo scopo è quello di mitigare le lecite incertezze e preoccupazioni dei genitori sia nella fase del "durante" che nella fase del "dopo di noi".



Contemporaneamente alla costituzione della Fondazione Fornino – Valmori è stato attivato l'iter per il riconoscimento della Personalità Giuridica, nonché l'iscrizione presso l'Anagrafe Unica delle Onlus. La Cooperativa Sociale "Insieme per Crescere" gestisce dal 2013 per conto della Fondazione Fornino – Valmori il Centro Socio Riabilitativo Residenziale della Fondazione stessa, così da permettere l'utilizzo della struttura al massimo delle sue potenzialità e la realizzazione di tutte le attività che il progetto può accogliere, in quanto ciò non è possibile per la Fondazione la quale, essendo una Onlus, può svolgere solo attività direttamente connesse o accessorie a quelle istituzionali e solo entro determinati limiti.

## COME SOSTENERE LA FONDAZIONE FORNINO - VALMORI

### Le erogazioni liberali

La Fondazione Fornino – Valmori Onlus può essere sostenuta nella realizzazione del Suo progetto di rappresentare un'alternativa ai modelli pubblicitici di intervento sociale attraverso erogazioni liberali. Il sistema tributario italiano prevede numerose agevolazioni fiscali per coloro che effettuano erogazioni liberali a favore delle Onlus. In particolare, le persone fisiche e le società ed enti commerciali e non commerciali, possono dedurre dal reddito complessivo, in sede di dichiarazione dei redditi, le liberalità in denaro o in natura erogate a favore delle Onlus, nel limite del 10% del reddito dichiarato o comunque nella misura massima di Euro 70.000,00 annui.

In alternativa, le persone fisiche che effettuano erogazioni liberali in denaro alle Onlus possono fruire della detrazione dall'Irpef nella misura del 19% da calcolare su un importo massimo di Euro 2.065,83. Le imprese a fronte di erogazioni liberali in denaro a favore delle Onlus, possono dedurre dal reddito di impresa un importo non superiore a Euro 2.065,83 o al 2% del reddito di impresa dichiarato.

In alternativa, le persone fisiche che effettuano erogazioni liberali in denaro alle Onlus possono fruire della detrazione dall'Irpef nella misura del 19% da calcolare su un importo massimo di Euro 2.065,83. Le imprese a fronte di erogazioni liberali in denaro a favore delle Onlus, possono dedurre dal reddito di impresa un importo non superiore a Euro 2.065,83 o al 2% del reddito di impresa dichiarato.

**SOSTIENI IL NOSTRO PROGETTO:  
IBAN IT02J0306967793100000003931**

### Il 5x1000

Inoltre le persone fisiche possono devolvere il 5 x 1000, una quota della propria imposta IRPEF a enti benefici e a finalità di interesse sociale. In particolare, è prevista la possibilità di destinazione a sostegno delle ONLUS, nonché alle associazioni di promozione sociale iscritte nei registri nazionali, regionali e provinciale e alle associazioni riconosciute che operano in capo sociale; a sostegno degli enti della ricerca scientifica e universitaria; a sostegno di enti di ricerca sanitaria.

È possibile esprimere la scelta del 5 x 1000 apponendo una firma in uno dei tre riquadri che figurano nei modelli di dichiarazione (CUD; 730/1; UNICO PF). Oltre alla firma, il contribuente deve indicare il Codice Fiscale dello specifico soggetto cui destinare direttamente la quota:

**DEVOLVI IL 5X1000  
ALLA FONDAZIONE  
FORNINO-VALMORI  
CON IL CF 92069500400**



5x1000 destinato alla Fondazione Fornino-Valmori	2017	2018
Sottoscrizioni (n.)	231	216
Importo ricevuto (€)	7.107,95	6.727,11

I dati del 2019 non sono ancora disponibili in quanto si è in attesa della loro pubblicazione a cura dell'Agenzia delle Entrate.

## 1.4 ■ I nostri servizi

In coerenza con la propria missione e i propri valori, la Cooperativa realizza, grazie all'impegno costante dei propri soci, dipendenti e volontari **tutta una serie di servizi**:

### Centro Socio Riabilitativo Residenziale

Pensato per dare all'utenza la possibilità di soggiornare stabilmente in struttura per periodi più o meno lunghi in linea con la programmazione territoriale.



### Progetti Educativi Individuali (P.E.I.)

Attraverso il perseguimento di questi piani di attività, nati da una attenta analisi delle diverse abilità individuali, si determinano strategie di azione strutturate per obiettivi, al fine di favorire il miglioramento del benessere e dello stile di vita degli utenti.

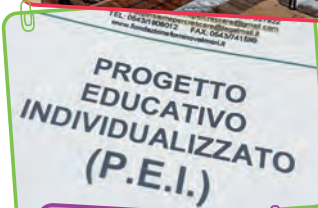

### Attività educative, ricreative e di animazione

Orientate al perseguimento delle abilità e delle competenze nella vita di tutti i giorni o al consolidamento di alcune autonomie personali, di abilità fisiche, cognitive e relazionali.



### Servizio ristorazione

Per offrire quotidianamente pasti personalizzati in relazione alle esigenze alimentari di ogni ospite, utilizzando prodotti freschi di stagione e quando possibile a km0.



### Servizio nutrizionista

Garantito a tutti gli utenti della struttura per le loro necessità



### Servizio lavanderia

Garantito a tutti gli utenti della struttura per le loro necessità.



### Servizio parrucchiera

Garantito a tutti gli utenti della struttura per le loro necessità.



I nostri servizi passano attraverso un **ampio ventaglio di proposte** al fine di accrescere le abilità personali e costruire al tempo stesso un'identità più solida e matura della persona ospitata. In quest'ottica di "filiera di servizi" un posto di riguardo spetta ai "servizi di cura", una cura, intesa come **attenzione all'altro e capacità di farsi carico dei bisogni degli utenti e delle loro famiglie** al fine di migliorarne la qualità di vita.

Sono garantite **attività socio-sanitarie, riabilitative, educative e lavorative** che passano attraverso percorsi strutturati nell'arco della settimana e volti al perseguimento degli obiettivi proposti nei progetti individualiz-



zati e al benessere psico-fisico degli utenti. La struttura è aperta 24 ore su 24 per 365 giorni l'anno dando **un'assistenza continua** assicurata da personale specializzato. I servizi offerti, pur avvalendosi della singola visione progettuale sulla persona (PEI), si ricompongono in un progetto generale del servizio, che allarga la visione individualizzata ad un programma di integrazione sociale che dialoga con il territorio circostante. Alla base di ogni servizio ed attività c'è la volontà di sviluppare le maggiori autonomie e capacità individuali, garantire il benessere psico-fisico e promuovere di conseguenza la **qualità di vita degli Ospiti e delle famiglie**.

Il centro offre **assistenza residenziale**, mettendo a disposizione **2 unità abitative attigue**.

L'**assistenza residenziale** è un servizio socio-sanitario destinato a persone:

- con grave disabilità fisica, intellettiva o plurima;
- con diverso grado di non autosufficienza fisica o relazionale;
- prive del sostegno di familiari o per i quali non sia possibile la permanenza nella propria abitazione.

Il **centro residenziale** ha tra le proprie **finalità** di:

- garantire **percorsi educativi** per il mantenimento e lo sviluppo dell'autonomia personale e sociale;
- garantire **interventi assistenziali** per sostenere l'autosufficienza e favorire l'autonomia personale e sociale;
- promuovere **attività ricreative**, occupazionali e di partecipazione alla vita sociale, in particolare nella comunità locale.

In relazione ai bisogni dei singoli utenti ed in accordo con l'Azienda UsI territorialmente competente, vengono **garantiti assistenza medica, infermieristica e trattamenti riabilitativi**.

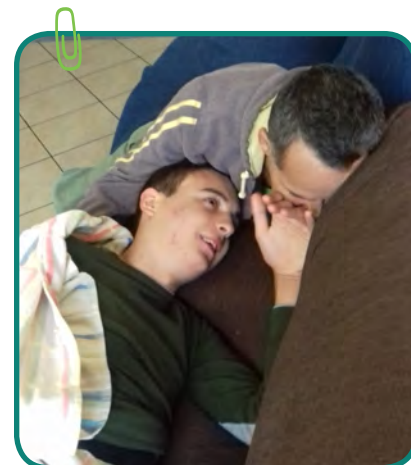

## LA CARTA DEI SERVIZI

La Carta dei Servizi è lo strumento informativo volto a definire i livelli qualitativi e quantitativi dei servizi resi da "Insieme per Crescere" la quale, gestisce gli spazi e le attività della Fondazione Fornino-ValmoriOnlus di Forlimpopoli (FC).

Grazie alla Carta dei Servizi e al concetto di **trasparenza** che essa vuole esprimere, gli Ospiti e i loro familiari possono condividere quella "vicinanza" che consente loro di affidarsi con **maggiore tranquillità** alle capacità di cura e alla professionalità dei vari operatori.

**Strumento di informazione e dialogo** anche rispetto ai servizi offerti e mezzo capace di chiarire gli obiettivi da perseguire, la Carta dei Servizi rappresenta anche una possibilità di dialogo fra la struttura ed il territorio circostante, sia esso rappresentato dalle Amministrazioni locali, da altre realtà sociali o da semplici cittadini. È attuato così uno dei principi ispiratori alla base della Fornino-Valmori: l'integrazione.



Guarda qui la carta dei servizi  
<http://www.fondazioneforninovalmori.it>

## 1.5 ■ La Governance

### Assemblea dei Soci

Ne fanno parte tutti i soci della cooperativa e hanno diritto di voto coloro che sono iscritti nel Libro Soci da almeno 90 giorni. L'Assemblea dei soci:

- Approva il bilancio e destina gli utili;
- Delibera sulla emissione delle quote destinate ai soci sovventori stabilendone gli importi, nonché i voti spettanti secondo conferimenti;
- Procedo alla nomina dell'Organo Amministrativo;
- Procedo alla eventuale nomina dei Sindaci e del Presidente del Collegio Sindacale;
- Determina la misura dei compensi da corrispondere agli Amministratori ed ai Sindaci;
- Approva i regolamenti interni;

- Delibera di compiere operazioni che comportano una sostanziale modificazione dell'oggetto sociale determinato nell'atto costitutivo o una rilevante modificazione dei diritti dei soci;
- Provvede alle modifiche dell'Atto Costitutivo;
- Delibera sulle responsabilità degli Amministratori e dei Sindaci;
- Delibera su tutti gli altri oggetti riservati alla sua competenza dalla Legge.

L'assemblea straordinaria delibera sulle modificazioni dello Statuto, sulla nomina, sulla sostituzione e sui poteri dei liquidatori e su ogni altra materia espressamente attribuita dalla Legge alla sua competenza.

La partecipazione assembleare	2017	2018	2019
Assemblee svolte (n.)	1	1	1
di cui:			
Ordinarie (n.)	1	1	1
Straordinarie (n.)	0	0	0
Partecipazione dei soci (%)	54,17 %	53,85 %	53,85%

L'assemblea ordinaria che deve essere convocata almeno una volta all'anno per la chiusura dell'esercizio, per trattare e deliberare sull'approvazione del Prospetto di Bilancio e annessa Nota Integrativa, ha inoltre deliberato la nomina del Consiglio di Amministrazione.

## Consiglio di Amministrazione

Il Consiglio di Amministrazione è investito dei più ampi poteri per la gestione ordinaria e straordinaria della società, esclusi solo quelli riservati all'Assemblea della legge o dallo Statuto.

- È nei compiti del Presidente convocare il Consiglio di Amministrazione tutte le volte che ci sia materia su cui deliberare oppure quando ne sia fatta domanda da almeno un terzo degli Amministratori, fissando l'ordine del giorno e coordinando i lavori, provvedendo affinché i consiglieri siano informati sulle materie iscritte all'ordine del giorno;
- Può essere composto da un numero dispari di Consiglieri variabile da 3 a 13;
- È nominato dall'Assemblea Ordinaria dei soci;
- La sua maggioranza deve essere composta da soci cooperatori o da persone indicate da loro;
- I suoi componenti non possono essere nominati per un periodo superiore a tre esercizi.

Consiglio di Amministrazione	2017	2018	2019
Componenti persone giuridiche (n.)	0	0	0
Componenti persone fisiche (n.)	9	9	9
di cui:			
Maschi (n.)	6	6	8
Femmine (n.)	3	3	1
di cui:			
Lavoratori (n.)	3	3	1
Volontari (n.)	4	4	7
Sovventori (n.)	0	0	0
Familiari o utenti (n.)	2	2	1

Nome e Cognome	Funzione	Data prima nomina	Periodo di carica	Ruolo ricoperto
Fornino Vincenzo Giuliano	Presidente	25/05/2019	3 anni	Presidente
Versari Luca	Vice-presidente	25/05/2019	3 anni	Vice-Presidente
Bassi Widmer	Consigliere	25/05/2019	3 anni	Responsabile controllo contabile
Fornino Ottavio	Consigliere	25/05/2019	3 anni	Consulente legale
Bagnolini Francesco	Consigliere	25/05/2019	3 anni	Consigliere
Bassi Sara	Consigliere	25/05/2019	3 anni	Consigliere
Garavini Galeazzo	Consigliere	25/05/2019	3 anni	Consigliere Delegato
Urizio Sergio	Consigliere	25/05/2019	3 anni	Consigliere
Erroi Vincenzo	Consigliere	25/05/2019	3 anni	Consigliere Delegato

Non sono presenti nel Consiglio di Amministrazione Persone svantaggiate art. 4 legge 381.

Riunioni del Consiglio di Amministrazione	2017	2018	2019
Riunioni effettuate (n.)	6	6	5
Tasso di partecipazione (%)	100 %	100 %	100 %

## Presidente – Vincenzo Fornino

- Il Presidente del Consiglio di Amministrazione ha la rappresentanza della Cooperativa di fronte ai terzi e in giudizio;
- È nominato dall'Assemblea dei soci;
- Convoca il Consiglio di Amministrazione, ne coordina i lavori e rende esecutive le delibere sulla base delle istruttorie tecniche attivate con la Direzione Operativa;
- Il Presidente partecipa ai lavori della Direzione Operativa e cura i rapporti tra questa e il Consiglio di Amministrazione, con particolare attenzione ai flussi informativi;
- Può conferire, previa delibera del Consiglio di Amministrazione, speciali procure per singoli atti o categorie di atti.

## 1.6 ■ La Struttura organizzativa

Di seguito si riporta l'organigramma della Cooperativa:

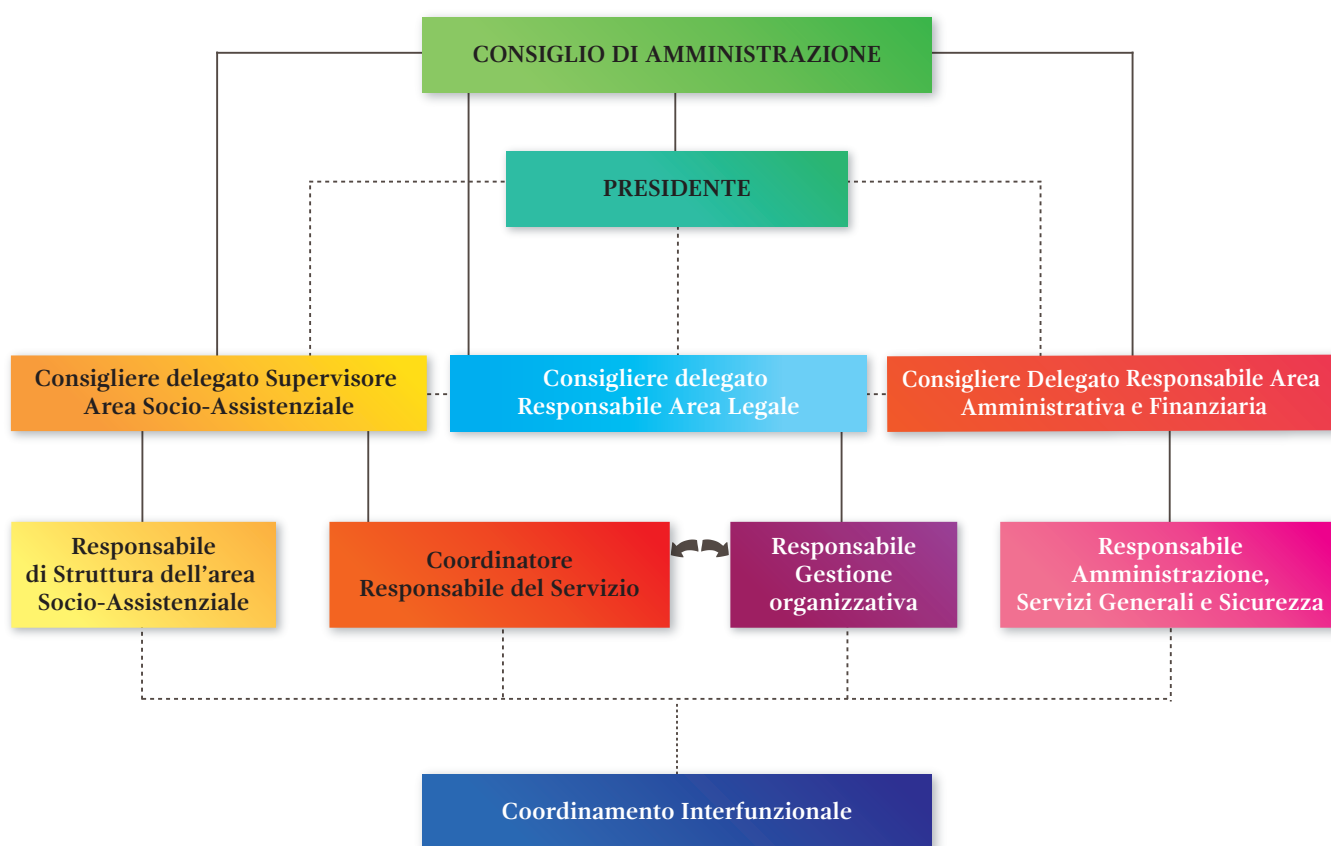

LEGENDA: — rapporto gerarchico      ..... ➔ rapporto funzionale (staff)

## Consiglieri Delegati

- Galeazzo Garavini: supervisore responsabile area socio-assistenziale, con responsabilità direzionale per gestire e orientare situazioni complesse, evitare i rischi e facilitare il raggiungimento degli obiettivi; monitora la qualità del servizio; facilita i rapporti con gli Enti Locali di riferimento; orienta la qualità del processo valutandone nel tempo i cambiamenti; definisce, insieme al Coordinatore responsabile del servizio e al Responsabile di Struttura dell'area socio-assistenziale, l'ammontare della retta iniziale, e comunica al Responsabile della gestione organizzativa; autorizza il mutamento della retta individuale definita a seguito dell'evoluzione del P.E.I. in collaborazione con il controllo di gestione;
- Vincenzo Erroi: responsabile gestione organizzativa, con compiti di controllo di gestione, problematiche finanziarie e societarie, gestione post-selezione del personale; supervisione della funzione amministrativa e dei servizi generali;
- Ottavio Fornino: consulenza legale e assistenza legale, giudiziale e stragiudiziale.

## Responsabile di Struttura dell'area socio-assistenziale

- È responsabile delle attività educative ed assistenziali;
- Promuove la qualità della vita ed il benessere complessivo degli utenti coordinando le attività del personale che opera nell'unità organizzativa/nucleo di competenza;
- Ha compiti direzionali e organizzativi fra i quali (elenco non esaustivo):
  - partecipa all'elaborazione e alla stesura dei PEI (Piani Educativi Individuali);
  - programma le attività giornaliere e mensili;
  - gestisce i rapporti e le comunicazioni con le famiglie degli utenti;
  - collabora con il supervisore e con i professionisti di riferimento;
  - seleziona e valuta il personale educativo ed assistenziale;
  - è parte integrante dell'equipe preposta all'inserimento di nuovi ingressi;
  - collabora con il Responsabile gestione organizzativa alla verifica ed alle eventuali modifiche da apportare all'ammontare della retta iniziale (in base alla evoluzione dei risultati dei PEI), che comunica e concorda con il Responsabile della gestione amministrativa, previa autorizzazione del Supervisore Responsabile dell'Area assistenziale.

## Coordinatore responsabile del servizio

Ricopre le seguenti competenze (elenco non esaustivo):

- Garantisce un governo unitario del servizio sotto il profilo della qualità tecnica, organizzativa e relazionale;
- Riceve, concentra, assicura e garantisce il flusso informativo inter-funzionale interno;
- Risponde del risultato finale all'utenza configurandosi quindi come posizione di indirizzo e coordinamento generale delle attività;
- Concorre alla definizione della programmazione;
- È responsabile della gestione e valutazione complessiva del servizio;
- Assicura la corretta gestione delle procedure e dei processi del servizio;
- È responsabile della Comunicazione e delle Relazioni esterne.

## Responsabile amministrazione, servizi generali e sicurezza

Copre le seguenti aree:

- Amministrazione;
- Servizi generali;
- Sicurezza;
- Collabora con il Responsabile della gestione amministrativa e finanziaria.

## La struttura di Insieme per Crescere

La struttura è costruita in **un'area di 22 ettari**, collocata fra i comuni di Bertinoro e Forlimpopoli, in Provincia di Forlì – Cesena. La Fondazione ha creato **ampi spazi** nei quali far convivere persone affette da disfunzioni molto diverse fra loro, ma accomunate dalle stesse esigenze, dai medesimi bisogni, da comuni interessi.





Dispone di **due strutture** residenziali per persone con disturbo dello spettro autistico:

- una unità abitativa con 12 posti letto;
- una unità abitativa con 8 posti.

Nella struttura centrale “cuore del villaggio” sono collocati:

- sala convegni e sala formazione
- cucina e mensa aziendale
- laboratorio di ceramica
- palestra
- lavanderia
- servizio di parrucchiera
- spazi didattici e uffici

Adiacenti alla struttura centrale ci sono la serra, due scuderie e un maneggio, coperto e scoperto, nonché un edificio (780 mq) adibito ad ospitare i laboratori creativi (cucina, lavori di assemblaggio-mareco, pittura, mosaico, musica, etc...)

La struttura è aperta tutti i giorni, 24 ore su 24, giorni di festa compresi. È assicurata assistenza continua attraverso personale specializzato e qualificato.

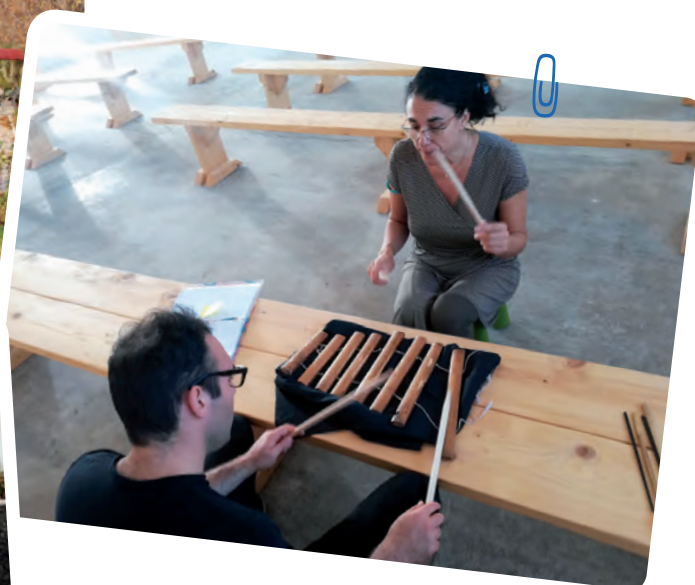

## 1.7 ■ Le persone di Insieme per Crescere

### I Soci

#### Alcune statistiche

Al 31/12/2019 risultano essere soci di Insieme per Crescere **20** persone con un decremento rispetto al 2018 di una unità:

Suddivisione dei soci per genere	2017		2018		2019	
	M	F	M	F	M	F
Soci persone fisiche	16	8	14	7	13	7
<b>TOTALE</b>	<b>24</b>		<b>21</b>		<b>20</b>	

Suddivisione dei soci per tipologia	2017	2018	2019
Soci lavoratori	4	4	4
Soci volontari	5	3	3
Soci sovventori persone fisiche	15	14	13
Soci persone giuridiche	1	1	1
<b>TOTALE</b>	<b>25</b>	<b>22</b>	<b>21</b>

Suddivisione dei soci per età anagrafica	2017	2018	2019
< = 30 anni	3	2	1
Da 31 a 50 anni	11	9	9
oltre 50 anni	10	10	10
<b>TOTALE</b>	<b>24</b>	<b>21</b>	<b>20</b>

Turn-over soci	2017	2018	2019
Nuovi soci	1	2	0
Soci usciti	5	5	1

### I Lavoratori

#### Alcune statistiche

Al 31/12/2019 risultano essere lavoratori di Insieme per Crescere **47** persone con un incremento rispetto al 2018 di 3 unità.

Composizione lavoratori per tipologia	2017		2018		2019	
	M	F	M	F	M	F
Dipendenti	23	14	27	15	27	20
Svantaggiati	1	2	-	2	-	2
<b>TOTALE</b>	<b>37</b>		<b>44</b>		<b>47</b>	

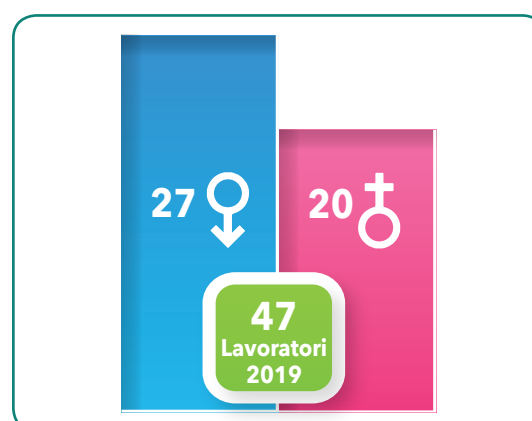

Più lavoro, più qualità,  
più stabilità  
47 lavoratori:  
+ 7% rispetto al 2018  
124 ore di formazione complessive:

Il sensibile **aumento** dei lavoratori è conseguenza dell'**incremento dello sforzo educativo ed assistenziale** teso a fornire agli Ospiti servizi di sempre più **elevata qualità professionale**.

Composizione lavoratori per titolo di studio	2017	2018	2019
Licenza media	2	2	5
Diploma di istruzione secondaria superiore	23	26	23
Laurea	11	16	19
<b>TOTALE</b>	<b>37</b>	<b>44</b>	<b>47</b>

La maggior parte di lavoratori ha una **istruzione di elevato livello**, che garantisce un alto grado di competenze e, di conseguenza, di qualità dei servizi.

Composizione lavoratori per mansione	2017		2018		2019	
	M	F	M	F	M	F
Coordinatore di Struttura	–	1	–	1	–	1
Responsabile di Struttura	–	1	–	1	–	1
Amministrazione	1	–	1	–	1	1
Educatore Professionale	3	2	7	4	5	8
Infermiere	–	1	1	1	–	2
Terapista Occupazionale	1	–	1	–	1	1
Maestri di Attività Manuali	1	–	2	–	1	–
OSS	15	6	12	7	18	3
Cuoco	–	1	–	1	–	1
Aiuto cucina	1	1	1	1	–	1
Addetto pulizie/ausiliari	–	1	–	2	–	2
Addetto area esterna	1	–	1	–	1	–
<b>TOTALE</b>	<b>37</b>		<b>44</b>		<b>47</b>	

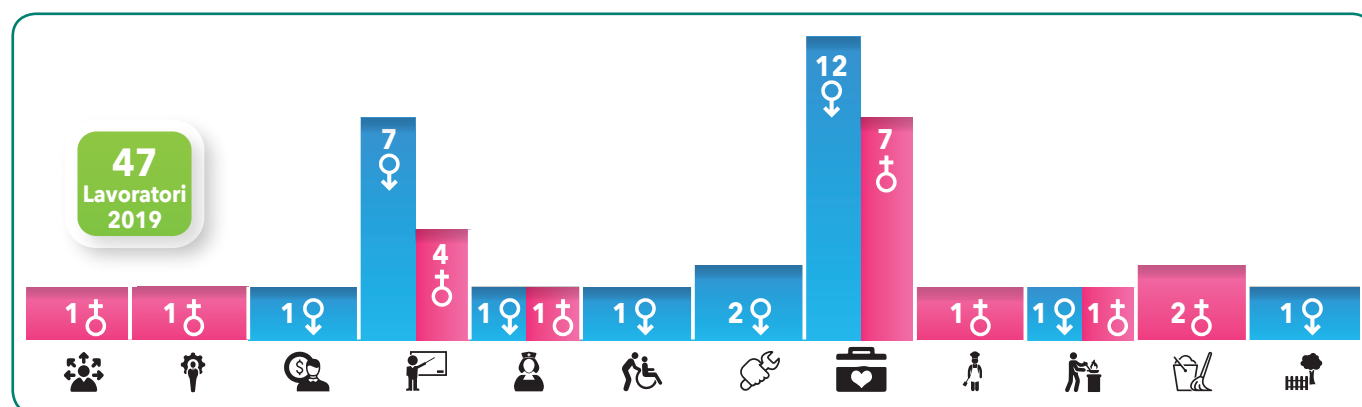

Composizione lavoratori per età anagrafica	2017	2018	2019
<= 30 anni	10	11	7
Da 31 a 50 anni	20	22	31
oltre 50 anni	7	11	9
<b>TOTALE</b>	<b>37</b>	<b>44</b>	<b>47</b>





Turn-over lavoratori	2017	2018	2019
Lavoratori entrati	24	27	19
di cui:			
Dipendenti	24	27	19
Volontari	0	0	0
Lavoratori usciti	10	17	14
di cui:			
Dipendenti	10	17	14
Volontari	0	0	0

Composizione dipendenti per tipologia di contratto	2017	2018	2019
Tempo indeterminato	15	21	22
di cui:			
Tempo pieno	13	16	17
Part-time	2	5	5
Tempo determinato	22	23	25
di cui:			
Tempo pieno	4	5	17
Part-time	18	18	8
Contratti interinali	0	0	0
Lavoratori autonomi (esclusi liberi professionisti con P. IVA)	0	0	0
<b>TOTALE</b>	<b>37</b>	<b>44</b>	<b>47</b>

La Cooperativa ha come obiettivo quello di **stabilizzare i rapporti di lavoro**, trasformando il più possibile i contratti a tempo determinato in contratti a tempo indeterminato. Questo impegno nasce dall'esigenza di instaurare rapporti continuativi con gli Ospiti della struttura, che da ciò traggono sicuro beneficio.

La Cooperativa applica alla totalità dei propri dipendenti il Contratto Collettivo Nazionale delle Cooperative Sociali.

### Le mansioni: operatori e personale

La tipologia del servizio, caratterizzato da un costante **lavoro di conciliazione fra risorse sociali e sanitarie**, richiede la formulazione e realizzazione di percorsi specifici caratterizzati da un alto **investimento umano e professionale**. Il personale educativo e assistenziale impiegato è dunque in possesso di competenze e professionalità ed opera nel rispetto delle normative vigenti.

Il lavoro di relazione, cura e sostegno della persona (strutturato in modo differente in relazione all'età e al prevalere dei bisogni di assistenza e/o di autonomia relazionale degli Ospiti), è affidato ad Educatori Professionali, Psicologi e Operatori Socio Sanitari (OSS), **tutti coinvolti nella "politica del servizio"** attraverso momenti periodici di informazione, programmazione e verifica. La Cooperativa garantisce **adeguata turnazione** che rispetti il rapporto numerico previsto tra educatori ed Ospiti.

- **Coordinatore Responsabile:** la figura dirige e coordina la struttura in modo garantire l'efficienza organizzativa e l'efficacia dei servizi all'utenza;
- **Responsabile di struttura:** la figura coordina la struttura in modo da garantire la massima efficacia nel suo utilizzo;
- **Educatore psicologo:** figura che riesce a penetrare e valutare il meccanismo che condiziona le diverse reazioni mentali e affettive nell'ambito del comportamento individuale e dei rapporti sociali;
- **Responsabile attività assistenziali:** la figura basandosi sulla capacità di relazionarsi correttamente, attua un intervento diretto con l'utente al fine di recuperare quelle risorse necessarie all'acquisto di una propria autonomia in supporto della vita quotidiana;
- **Infermiere:** persona specializzata nell'assistenza in conformità alle prescrizioni mediche;
- **Operatore Socio Sanitario:** figura di supporto all'infermiere che garantisce l'assistenza di base totale o parziale ai pazienti.

## Lavoratori svantaggiati

Per una Cooperativa Sociale di tipo B, come Insieme per Crescere, la percentuale minima dei soggetti svantaggiati deve essere almeno del 30% ai sensi dell'art. 4 della L. n. 381/1991, recante la disciplina delle cooperative sociali.

Al 31/12/2019 ad Insieme per Crescere sono in forza **2 lavoratori appartenenti alle categorie protette e 1 lavoratore con svantaggio psichico.**

## La formazione

La Cooperativa dedica **grande attenzione al tema della formazione**, offrendo ai propri lavoratori corsi di qualificazione e formazione.

La Cooperativa predispone, annualmente, un **piano di formazione permanente** per gli operatori ed il personale impiegato nei vari settori, con indicazioni di tempi e budget:

- Formazione rappresentanti lavoratori;
- Formazione sicurezza sul lavoro;
- Formazione generale lavoratori;
- Formazione specifica operatori sanitari.

Sviluppo formativo lavoratori Insieme per Crescere	2017	2018	2019
Totale ore di formazione (n.)	46	118	124
Persone coinvolte (n.)	30	40	44
Investimento in formazione totale (€)	2.796,00	11.620,53	6.827,75

Nel corso del 2019 è continuato il nostro impegno nel campo della formazione del personale attraverso un percorso pedagogico orientato alla definizione ed alla valorizzazione di competenze per la presa in carico, la cura e l'aiuto dell'altro perché, quando ci si occupa di persone con autismo, è quanto mai necessario avere conoscenze precise su metodologie e tecniche specifiche, al fine di comprendere da vicino, le caratteristiche ed i bisogni di ogni singolo individuo. Le tecniche derivate dall'Analisi del Comportamento (ABA) non rappresentano una terapia specifica né una cura per trattare l'autismo, tuttavia, sono descritte dalla letteratura scientifica internazionale, come il trattamento d'elezione per le persone diagnosticate nello spettro autistico (DSA); sono attualmente considerati gli interventi educativi più efficaci per l'autismo (Linee Guida 21, 2011 e Linee Guida per l'autismo Sinpia, 2005); ed hanno dimostrato la loro efficacia nel migliorare le capacità di adattamento all'ambiente, nell'incrementare le competenze comunicative (non necessariamente vocali), le autonomie personali e il funzionamento intellettivo di persone con DSA e/o con disabilità intellettiva.

Il nostro impegno formativo dunque, anche per l'anno 2019, si è avvalso di un **analista del comportamento certificato** al fine di strutturare per i nostri operatori, un percorso di formazione continua sui principi e le tecniche derivate dall'Analisi del Comportamento.

Il fine ultimo di questo importante percorso formativo è quello di:

- insegnare, promuovere e migliorare comportamenti socialmente significativi riducendo, al tempo stesso, possibili comportamenti problematici;
- produrre cambiamenti migliorativi nella persona;
- strutturare percorsi riabilitativi capaci di mettere in campo le metodologie più adatte nel trattamento dei disturbi dello spettro autistico;
- definire percorsi orientati alla valorizzazione di sempre maggiori competenze e abilità personali, al fine di dare, reale concretezza ai concetti di emancipazione, inclusione sociale e massima autonomia possibile.

## La salute e la sicurezza

L'attuazione e la gestione efficace della sicurezza all'interno degli spazi lavorativi è uno degli **obiettivi prioritari** della Cooperativa che adotta tutte le misure necessarie, previste dalla legge, al fine di:

- **Prevenire e ridurre gli infortuni** del personale nell'esercizio delle proprie attività;
- **Rafforzare la cultura della sicurezza** e la sensibilità rispetto all'importanza di questi temi;
- **Assicurare** che le attività quotidiane vengano realizzate e implementate, considerando la salute e sicurezza sul lavoro come un **fattore importante e prioritario.**

Salute e sicurezza	2017	2018	2019
Infortuni annuali (n.)	1	8	6
Ore annuali totali di infortunio (n.)	1.051,66 ore	723,50 ore	669,83 ore
Ore annuali totali malattia (n.)	1.303,56 ore	1.773,40 ore	1.415,00 ore

Il numero di ore di malattia e di infortuni del personale dipendente è **assolutamente fisiologico** in relazione al numero totale dei dipendenti medesimi. Si evidenzia come gli infortuni siano provocati esclusivamente da occasionali episodi di aggressività da parte degli Ospiti.

Come previsto dalla legge la Cooperativa ha stipulato l'assicurazione INAIL che tutela il lavoratore contro i danni fisici ed economici derivanti da **infortuni** causati dall'attività lavorativa e **malattie professionali**. Con l'assicurazione il datore di lavoro è esonerato dalla responsabilità civile conseguente all'evento lesivo subito dai propri dipendenti, salvo i casi in cui, in sede penale o - se occorre - in sede civile, sia riconosciuta la sua responsabilità per reato commesso con violazione delle norme di prevenzione e igiene sul lavoro. La Cooperativa rispetta gli obblighi previsti dalla Legge in quanto è previsto l'obbligo assicurativo in presenza di due requisiti:

- presenza di attività rischiose previste dall'art. 1 del testo unico (decreto del Presidente della Repubblica 1124/1965);
- presenza di soggetti assicurati richiamati nell'art. 4 dello stesso testo unico.

### I benefit previsti per i lavoratori

La Cooperativa, attenta al benessere dei propri lavoratori, prevede:

- Erogazione di **pasti gratuiti** per operatori con orario di lavoro di almeno 7 ore;
- Partecipazione gratuita a **corsi di formazione specialistica** (es. Master).

### La partecipazione e il coinvolgimento dei soci e dei lavoratori

La Cooperativa organizza periodicamente incontri ludico-ricreativi con personale, soci e famiglie in particolari occasioni, quali ad esempio le festività natalizie.



◀ Spettacolo teatrale organizzato in occasione delle Festività Natalizie 2019 con la partecipazione degli Ospiti e dei loro Familiari.



◀ 21/12/2019: buffet aperto a tutti gli Ospiti, Famigliari ed Operatori.



## 1.8 ■ La mappa degli stakeholder

### Chi sono i nostri portatori di interesse

I portatori di interesse (Stakeholder) di Insieme per Crescere rappresentano tutti quegli interlocutori che da un lato influenzano le attività della Cooperativa, secondo modalità e gradi di intensità differenti, mentre dall'altro ne sono influenzati, attraverso i servizi e le attività che la Cooperativa realizza. Gli interlocutori di Insieme per Crescere possono essere suddivisi in:

- **Appartenenti al contesto interno:** CdA, Dipendenti e Collaboratori, Volontari, Soci.
- **Appartenenti al contesto operativo di Insieme per Crescere:** Utenti, Famiglie, Servizio sanitario.
- **Appartenenti al contesto socio-economico e territoriale:** Pubblica Amministrazione, Società civile, Istituti di credito, Media e Fruttori del maneggio.

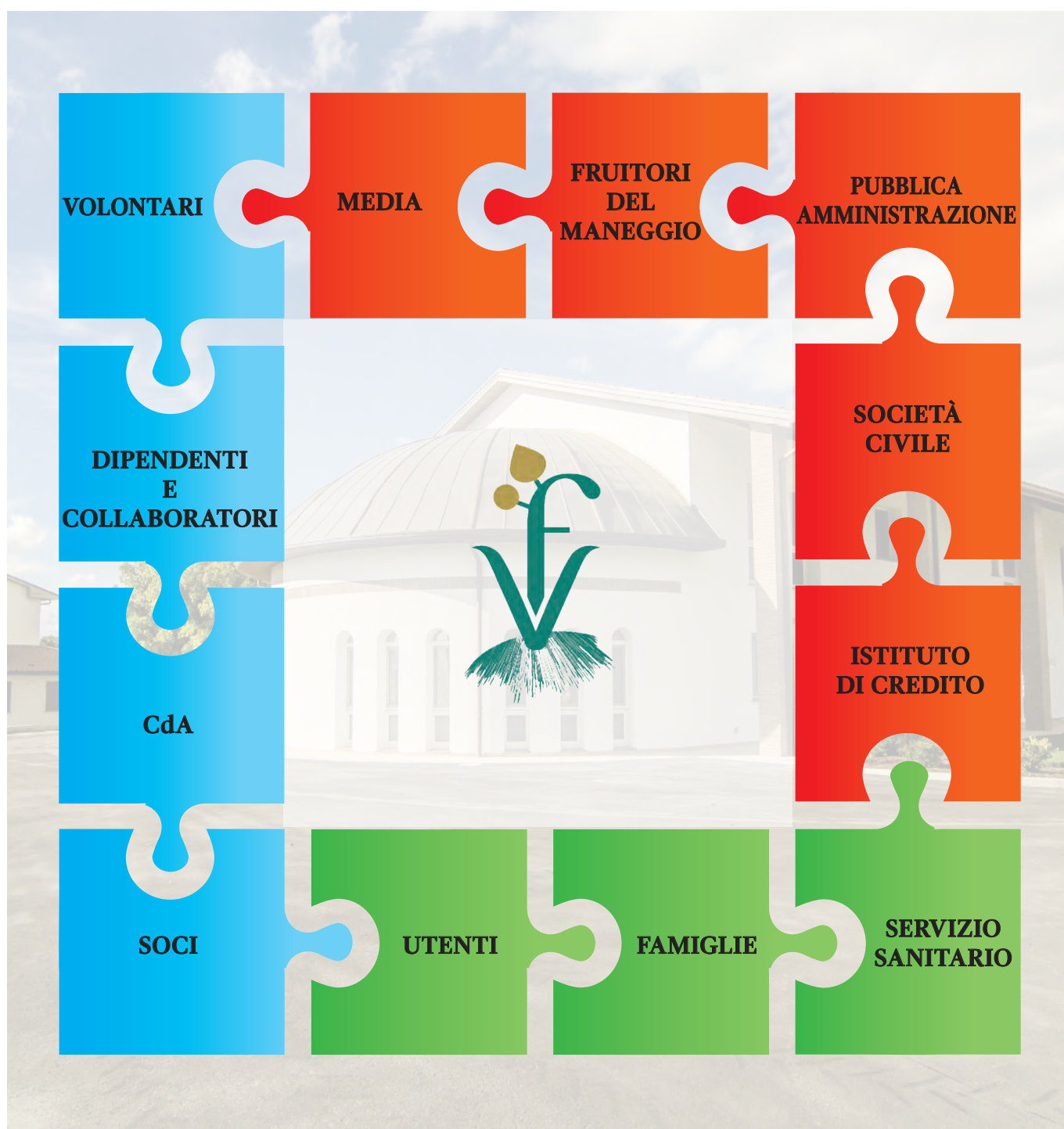

## Canali di ascolto e dialogo

Portatori di interesse	Canali di coinvolgimento	Tematiche del coinvolgimento
TUTTI GLI STAKEHOLDER	<ul style="list-style-type: none"> <li>● Bilancio sociale</li> <li>● Bilancio di esercizio</li> <li>● Sito internet</li> <li>● Canali di comunicazione</li> </ul>	<ul style="list-style-type: none"> <li>● Approfondimenti</li> <li>● Trasparenza sui risultati</li> <li>● Identità associativa</li> </ul>
FAMIGLIE E UTENTI	<ul style="list-style-type: none"> <li>● Sportelli di ascolto</li> <li>● Convegni informativi e divulgativi</li> <li>● Sito internet/social network/forum/blog</li> <li>● Eventi dedicati</li> <li>● Attività sociali</li> <li>● Incontri diretti</li> </ul>	<ul style="list-style-type: none"> <li>● Attività e servizi della cooperativa</li> <li>● Piani educativi individuali</li> <li>● Aggiornamenti e informazioni scientifici su disagi e problematiche degli utenti</li> <li>● Necessità ed esigenze delle famiglie e degli utenti</li> </ul>
SERVIZIO SANITARIO	<ul style="list-style-type: none"> <li>● Rapporti tramite i più diffusi mezzi di comunicazione</li> <li>● Incontri diretti coi referenti</li> </ul>	<ul style="list-style-type: none"> <li>● Attività e servizi della cooperativa</li> <li>● Piani educativi individuali</li> <li>● Necessità ed esigenze specifiche degli utenti</li> <li>● Aggiornamenti sui protocolli e sulle terapie</li> </ul>
CDA	<ul style="list-style-type: none"> <li>● Riunioni CdA</li> <li>● Bilancio di esercizio</li> <li>● Bilancio sociale</li> </ul>	<ul style="list-style-type: none"> <li>● Piano strategico delle attività</li> <li>● Trasparenza sui risultati</li> <li>● Identità associativa</li> </ul>
DIPENDENTI E COLLABORATORI, VOLONTARI	<ul style="list-style-type: none"> <li>● Riunioni, assemblee, mail</li> <li>● Bilancio sociale</li> </ul>	<ul style="list-style-type: none"> <li>● Condivisione delle attività, delle linee strategiche e delle modalità operative</li> </ul>
SOCI	<ul style="list-style-type: none"> <li>● Assemblea dei soci</li> <li>● Bilancio di esercizio</li> <li>● Bilancio sociale</li> </ul>	<ul style="list-style-type: none"> <li>● Identità associativa</li> <li>● Governance</li> <li>● Attività e risultati della cooperativa</li> <li>● Condivisione delle attività e delle linee strategiche</li> </ul>
SOCIETÀ CIVILE	<ul style="list-style-type: none"> <li>● Bilancio sociale</li> <li>● Bilancio di esercizio</li> <li>● Sito internet</li> <li>● Rapporti tramite i più diffusi mezzi di comunicazione</li> <li>● Eventi creativi, ludici e informativi</li> </ul>	<ul style="list-style-type: none"> <li>● Identità associativa</li> <li>● Attività della Cooperativa</li> </ul>
PUBBLICA AMMINISTRAZIONE	<ul style="list-style-type: none"> <li>● Rapporti tramite i più diffusi mezzi di comunicazione</li> </ul>	<ul style="list-style-type: none"> <li>● Accreditamento</li> </ul>
MEDIA	<ul style="list-style-type: none"> <li>● Canali diretti con i media del territorio</li> </ul>	<ul style="list-style-type: none"> <li>● Inaugurazioni</li> <li>● Convegni</li> <li>● Identità, attività e servizi della Cooperativa</li> </ul>
ISTITUTI DI CREDITO	<ul style="list-style-type: none"> <li>● Bilancio di esercizio</li> <li>● Bilancio sociale</li> </ul>	<ul style="list-style-type: none"> <li>● Trasparenza</li> <li>● Performance dell'attività</li> </ul>
FRUITORI DEL MANEGGIO	<ul style="list-style-type: none"> <li>● Sito internet</li> <li>● Rapporti tramite i più diffusi mezzi di comunicazione</li> <li>● Eventi creativi, ludici e informativi</li> </ul>	<ul style="list-style-type: none"> <li>● Attività della Cooperativa</li> <li>● Ludico - sportivo</li> </ul>

## 2 ■ I SERVIZI OFFERTI: IL VALORE SOCIALE GENERATO PER UTENTI, FAMIGLIE E TERRITORIO

In questa sezione Insieme per Crescere vuole **evidenziare** e rendere tangibile, attraverso una serie di informazioni e indicatori qualitativi e quantitativi, il **valore generato** per i propri Ospiti, per le loro famiglie e per il tessuto socio-sanitario non solo territoriale, ma anche nazionale.

Tale valore deriva da un **insieme armonioso e diversificato di attività e servizi**, resi possibili grazie alla grande professionalità dei lavoratori della Cooperativa.

### 2.1 ■ Il Centro Socio Riabilitativo Residenziale

La Cooperativa offre assistenza residenziale garantendo programmi integrati di interventi sviluppati all'interno di idonee unità d'offerta basate su specifiche capacità individuali.

L'assistenza è realizzata presso la struttura della Fondazione Fornino-Valmori ONLUS.

La struttura è aperta tutti i giorni, 24 ore su 24, giorni di festa compresi. È assicurata assistenza continua attraverso personale specializzato e supportato da un clima familiare.

Alla base di ogni attività c'è la volontà di promuovere la qualità di vita degli Ospiti garantendone il benessere psicofisico e mantenendo o migliorando le capacità individuali e i vari livelli di autonomia attraverso attività individuali e di gruppo.

Ognuno ha la possibilità di sviluppare e/o accrescere le proprie capacità manuali, sociali, cognitive e comportamentali attraverso l'impiego di risorse interne ed esterne.

Le relazioni interpersonali e l'inclusione sociale completano il Progetto Educativo Individuale (PEI) di ogni ospite aprendo e allargando la singola dimensione progettuale in un programma di integrazione sociale con **l'ambito territoriale di riferimento**.

Il Centro Socio Riabilitativo Residenziale (CSRR) è il centro pensato per dare all'utenza la **possibilità di soggiornare stabilmente in struttura** per periodi più o meno lunghi in linea con la programmazione territoriale. Vengono elaborati **programmi mensili e progetti individuali** che, pur facendo capo alla responsabile di struttura, si avvalgono dell'apporto specifico di ogni figura professionale per avere una visione complessiva della persona e sui suoi aspetti educativi, assistenziali, sanitari e sociali.

Gli operatori si confrontano, definiscono le proposte, delineano gli obiettivi individuali, e di gruppo.

**Regolarmente l'équipe si riunisce** per discutere delle problematiche legate alla vita quotidiana del Centro, ai progetti individuali degli Ospiti, alle modalità di intervento e a questioni di tipo organizzativo.

L'ottica con cui si lavora è quella della ricomposizione di ogni percorso individuale all'interno di un progetto generale del servizio.

Centro Socio Riabilitativo Residenziale	2017	2018	2019
Utenti accolti (n.)	15	20	21
Capienza massima (n. posti)	20	20	20

Nel 2019 **il numero degli utenti ospitati è stato pari a 21**, dato che ci sono state dimissioni e nuovi ingressi nel corso dell'anno. La capienza massima per l'anno 2019 è pari a 20 ma abbiamo avviato nel secondo semestre le pratiche per l'ampliamento del numero di posti letto Residenziali da n. 20 a n. 22. Nei primi mesi del 2020 dovremo ottenere l'autorizzazione alla disponibilità di n. 22 posti letto richiesti.

Al 31/12/2019 si è evidenziata una lista d'attesa.

Le risorse economiche dedicate al CSRR sono in aumento progressivo contestualmente all'aumento del numero di ospiti accolti.



## 2.2 ■ La Famiglia

Il coinvolgimento della famiglia e la collaborazione con essa è elemento centrale di ogni nostra azione e parte integrante per ogni forma di intervento.

La famiglia ha un ruolo fondamentale nel coadiuvare l'opera educativa, riabilitativa e di integrazione sociale che il centro propone ed è, quindi, coinvolta nella formulazione dei piani di intervento e nella partecipazione ad incontri periodici per la verifica dei risultati.

È possibile richiedere, da parte della famiglia, incontri individuali ogni qualvolta sorga la necessità di approfondire momenti di vita personale, organizzativa, educativa. Tali colloqui possono essere occasioni di confronto, revisione del piano terapeutico, aggiornamento sull'andamento del progetto educativo, ecc.

I familiari possono far visita ai figli secondo un calendario pre-stabilito in modo da potersi organizzare preventivamente e senza intralciare il normale svolgimento delle routine.

Durante la visita i familiari possono rimanere in fondazione e usufruire degli spazi annessi oppure uscire dal centro, firmando in questo caso un apposito modulo di uscita.

Le uscite possono avvenire in giornata, oppure è possibile programmare, in accordo con i servizi sociali di riferimento, rientri brevi in famiglia.

I familiari che desiderano avere informazioni di carattere educativo, terapeutico, organizzativo, si rapportano telefonicamente con i responsabili del centro (coordinatore, responsabile, infermiere, psichiatra, medico di base) dal lunedì al sabato, in orario concordato, in un'ottica di ascolto continuo e di presa in carico globale.



## 2.3 ■ I Progetti Educativi Individuali (PEI)

I laboratori e le diverse attività erogate dalla struttura sono orientate al **perseguimento delle abilità** e delle competenze nella vita di tutti i giorni o al consolidamento di alcune autonomie personali, di abilità fisiche, cognitive e relazionali.

I progetti sopra indicati tengono conto dei diversi **Progetti Educativi Individualizzati (PEI)** concordati con la famiglia sia in fase di elaborazione che di verifica, ed eventualmente, con i servizi Sociali di riferimento. Attraverso il perseguimento di questi piani di attività, nati da una attenta analisi delle diverse abilità individuali, si **determinano delle strategie di azione** strutturate per obiettivi.

21: Ospiti coinvolti nei PEI:  
+ 14% rispetto al 2018

Progetti Educativi Individuali	2017	2018	2019
Utenti coinvolti nei PEI (n.)	15	18	21
di cui provenienti da:			
Emilia Romagna:	6	6	6
Lazio:	2	2	2
Liguria:	–	–	–
Calabria:	2	2	2
Campania:	1	3	6
Piemonte:	1	1	1
Sicilia:	1	1	1
Toscana:	2	2	2
Veneto:	–	1	1

## 2.4 ■ Le attività educative, ricreative e di animazione

Vengono svolte attività **socio-occupazionali**, di **rilassamento**, **motorie**, di **gioco**, **terapeutico-riabilitative**, di **socializzazione**, **laboratori creativo/espressivi**, **uscite**, attività in **rete di integrazione** con il territorio, attività **musicali** e altro. Per ampliare la gamma delle attività proposte vengono avviate anche collaborazioni con figure professionali per la realizzazione di attività specifiche. Le attività proposte seguono una **programmazione differenziata** tale da garantire un'offerta ricca e stimolante. La giornata è articolata in fasce orarie, secondo un'organizzazione precisa che varia di giorno in giorno in base ad un orario settimanale per rispondere efficacemente alle condizioni generali e individuali dell'utenza. Le attività sono suddivise in diverse tipologie, a seconda degli scopi e delle finalità che si vogliono ottenere.

11 Laboratori  
(4 in più rispetto al 2018)  
che hanno permesso di coinvolgere tutti  
gli ospiti in attività educative, ricreative  
e di animazione.

Tipologia di attività	Finalità
Attività socio-occupazionali	<ul style="list-style-type: none"> <li>● Sviluppare l'acquisizione di un ruolo lavorativo;</li> <li>● Incrementare lo sviluppo di comportamenti e responsabilità, connesse alla realizzazione di attività pratiche;</li> <li>● Accrescere le attività cognitive e psico-motorie legate alle attività costruttive;</li> <li>● Superamento di paure e debolezze anche grazie al lavoro in ambienti comuni e quindi ricchi di scambi positivi costruiti sull'aiuto reciproco.</li> </ul>
Attività laboratoriali creativo/espressive	<ul style="list-style-type: none"> <li>● Sviluppare la creatività attraverso tecniche e materiali diversi;</li> <li>● Incrementare le singole abilità per trasformarle in competenze;</li> <li>● Acquisizione di nuove capacità espressive;</li> <li>● Offrire la possibilità di sperimentare modalità alternative di relazione puntando sulla comunicazione non verbale.</li> </ul>
Attività terapeutico-riabilitative e motorie	<ul style="list-style-type: none"> <li>● Acquisire, mantenere e sviluppare attività di tipo motorio;</li> <li>● Riabilitare;</li> <li>● Arricchire gli scambi relazionali e i momenti di aggregazione.</li> </ul>
Attività di socializzazione	<ul style="list-style-type: none"> <li>● Svolgere attività educative e di inclusione sociale;</li> <li>● Sviluppare in un'ottica multifunzionale percorsi di socializzazione costruite sull'analisi del singolo caso;</li> <li>● Potenziare le capacità residue rispetto alle singole capacità ed autonomie personali;</li> <li>● Soddisfare quei momenti di crescita che richiedono attività di gruppo.</li> </ul>

	2017	2018	2019
Utenti coinvolti nelle attività (n.)	15	19	21
Di cui:			
Socio-occupazionali	15	18	20
Laboratoriali creativo/espressive	12	15	19
Terapeutico-riabilitative e motorie	6	10	19
Di socializzazione	8	14	19

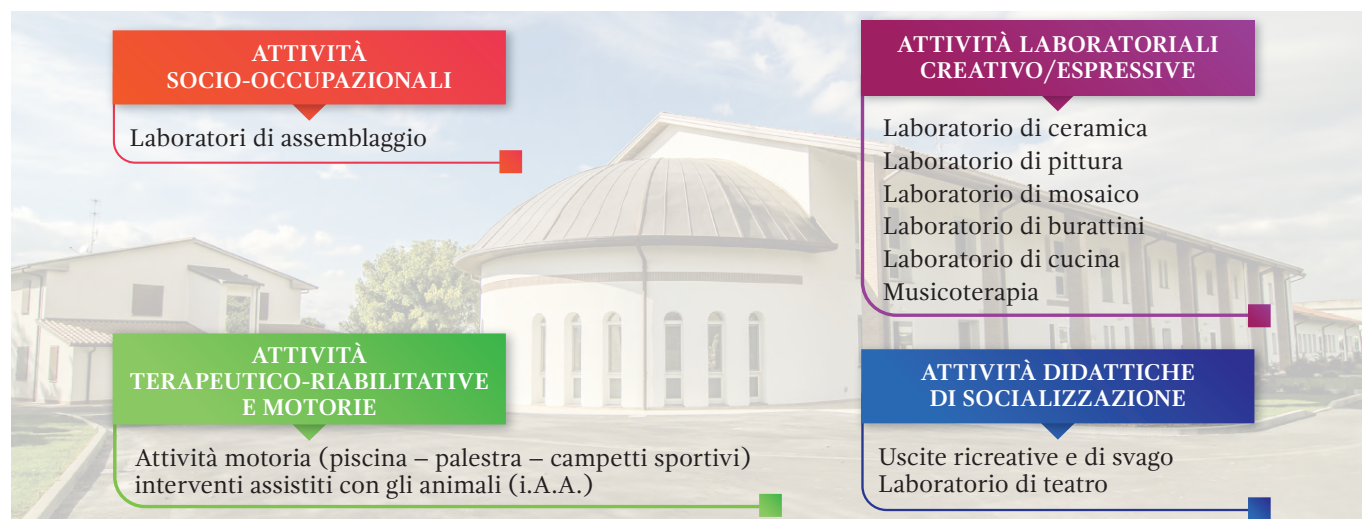

## PER APPROFONDIRE...

### LABORATORIO ASSEMBLAGGIO

In collaborazione con la Società Mareco Luce di Bertinoro nel 2017 è stato programmato per alcuni dei nostri Ospiti un progetto-lavoro, in via sperimentale, con scopi educativi, al fine di valutare oltre alle loro abilità manuali-pratiche anche la possibilità di pensare ad una continuità lavorativa, se presenti le necessarie capacità che consentiranno di proseguire il lavoro. Si tratta di un lavoro molto semplice di assemblaggio pezzi di portalampada, chiusi in sacchetti di plastica, o di assemblare diversi pezzi, anche con l'utilizzo di cacciavite. I ragazzi, disposti in fila attorno al tavolo e con i rispettivi pezzi, da inserire nel porta-lampada, dopo diversi input di insegnamento, operano senza particolari difficoltà. I risultati sono solitamente positivi poiché i ragazzi riescono a portare a termine il lavoro nei tempi concordati con l'azienda. Attualmente quasi la totalità dei nostri Ospiti è coinvolta in questo progetto e riescono tranquillamente a lavorare a catena in piccoli gruppi. Grazie all'impegno di Mareco Luce, il laboratorio non ha praticamente costi e produce un piccolo simbolico introito che viene utilizzato ad esclusivo vantaggio degli Ospiti (come per esempio con un'uscita in pizzeria).



### LABORATORIO DI CERAMICA

Il laboratorio di ceramica, il primo in ordine di tempo ad essere stato avviato (fine 2013), coinvolge gli utenti nella realizzazione di manufatti ceramici ripercorrendo tutti i procedimenti che la ceramica richiede. Quasi tutti i ragazzi sono stati avvicinati gradualmente a questo progetto per portarli verso la conoscenza e la pratica del lavoro artigianale che comprende, per sua natura, molteplici aspetti: da quello specificatamente produttivo e commerciale, a quello legato alle libere espressioni di fantasia, creatività e sperimentazione. L'argilla, infatti, si presta agli usi più svariati, consentendo a chi la lavora di esprimere le proprie peculiari potenzialità. La lavorazione della ceramica ha una funzione sia ludica che terapeutica. L'attività consente ai partecipanti di sperimentarsi e mettere alla prova le proprie abilità nella creazione di manufatti che verranno esposti durante l'anno nei mercatini oppure utilizzati come idee regalo, ad esempio per le famiglie dei ragazzi. Il lavoro in laboratorio è organizzato in sessioni individuali o in piccoli gruppi, a seconda delle capacità e delle problematiche dei vari ragazzi: chi è predisposto alla modellazione crea manufatti; chi ha minor manualità ma è comunque attratto dall'argilla può lavorare con stampi di gesso; chi preferisce usare il pennello si dedica alla decorazione.





## **LABORATORIO DI PITTURA**

Il laboratorio di pittura, di più recente acquisizione, opera con le tecniche peculiari della materia avvalendosi degli strumenti classici (matite, pastelli, pennarelli, colori acrilici) e meno tradizionali (come aerografo, spugna, ecc.). I colori, così come le forme, sono da sempre importanti canali di espressione per comunicare stati d'animo ed esperienze emotivamente intense. Per le persone con Disabilità Intellettiva e Disabilità



Motoria essa rappresenta un importante esercizio di coordinazione e mediazione fra pensiero e azione, di mediazione fra il sé più intimo e quello sociale, di coordinazione fra pensiero e motricità fine, oltre che un momento di interazione sociale e divertimento. Tale laboratorio, attraverso un approccio guidato al colore, alle linee, alle forme, all'osservazione e alla riproduzione meccanica di soggetti e opere artistiche celebri, analizzate e collocate nello spazio, permette a ciascun partecipante di trovare la propria area espressiva individuale e all'interno del gruppo, facendo emergere e scoprendo le proprie e altrui potenzialità. Questo attraverso attività quali: pittura, disegno, scultura, mosaico e lo studio semplificato di

opere, periodi e dei principali artisti della storia dell'Arte. Tale studio avviene attraverso l'utilizzo di "Agende visive" semplificate. Il laboratorio, propone per la prima esperienza la Tecnica della pittura e l'utilizzo di materiali di recupero ecosostenibili, economici, quali legno, plastica, tessuti, ecc. La pittura, linguaggio istintivo e atavico diventa gradualmente, attraverso il supporto e la guida dell'educatore-conduttore, veicolo di apprendimento e di conoscenza di sé e del proprio spazio nell'interazione con gli altri.

## **LABORATORIO DI MOSAICO**

Il laboratorio di mosaico, ultimo in ordine di tempo ad essere attivato, prevede un'attenzione particolare alle forme, al disegno e alla manualità raffinata date le piccole dimensioni delle tessere utilizzate e dall'uso di colla vinilica che non semplifica il lavoro.

Anche in questo caso si mettono in gioco la manualità, la precisione del gesto, l'attenzione, la concentrazione e non ultima la fantasia espressiva.

L'atto di svolgere un'attività artistica produce a livello psicofisiologico dei cambiamenti che possono essere positivi per il benessere personale. Anche il mosaico permette di trasformare le idee in realtà sviluppando capacità di espressione in grado di rafforzare l'autostima e di intervenire in sfere importanti a livello emotivo, cognitivo e motorio.



### LABORATORIO DI BURATTINI

Tre volte a settimana un diplomato maestro d'arte coinvolge alcuni dei nostri Ospiti nella fabbricazione di burattini di gommapiuma. Vengono creati animali, personaggi dei cartoni animati e personaggi ispirati alla natura. Si inizia con la prima sagoma che viene disegnata e ritagliata in autonomia da un ospite, poi, su un altro supporto in gommapiuma viene disegnato il ricalco della prima sagoma per ottenere la seconda sagoma gemella, infine l'operatore incolla i due pezzi. Dopo questi passaggi il burattino è pronto per essere colorato e una volta asciugato, arricchito da piccoli particolari ogni volta diversi a seconda del gusto dei nostri ragazzi. L'ambiente in cui si svolge il tutto è modulato anche dalla musica che, ovviamente scelta dai ragazzi che svolgono l'attività, facilita il clima di rilassamento e piacevolezza. Questo laboratorio artistico mira ad utilizzare l'arte come valvola di sfogo ed incanalamento dell'espressione dell'emozione attraverso l'utilizzo di piccole storie.



### LABORATORIO DI CUCINA

Per le persone affette da autismo il cibo rappresenta una fonte di rassicurazione, una certezza a cui ancorarsi quando vanno in crisi perché non riescono ad esprimersi ed a controllare i propri impulsi.

Per questo, in uno spazio appositamente dedicato, si è creato un laboratorio ad hoc dove vengono insegnate agli ospiti della cooperativa le abilità necessarie per poter realizzare una ricetta. Essi impareranno ad impiegare tutti gli utensili fondamentali della cucina, ad organizzare gli ingredienti di base, a rispettare i tempi e le modalità di miscelazione dei cibi.

Tutto ciò è coadiuvato dalla presenza di un operatore abile e appassionato di cucina e dall'impiego di strumenti volti a facilitare il compito. L'attività prevede sessioni di lavoro individuale e di piccolo gruppo e mira a creare un percorso strutturato in cui esplorare i vari materiali per comunicare, inventare, e fare nuove esperienze sia dal punto di vista sensoriale che progettuale e psicomotorio.

Il laboratorio, infatti, oltre ad essere un'attività piacevole, si pone come finalità generale l'apprendimento di nuove abilità cognitive e mira a favorire la socializzazione.





## MUSICOTERAPIA

Il laboratorio di musicoterapia, avviato ad agosto e condotto da una pedagoga musicoterapeuta, si articola in attività settimanali individuali o a piccolo gruppo (massimo 2 partecipanti) ed hanno una durata di 30 minuti.

La finalità degli incontri è facilitare la comunicazione e l'espressione personale attraverso il piacere di fare e ascoltare la musica. Tutti i nostri Ospiti partecipano e mostrano un forte interesse verso questo tipo di attività e l'effetto benefico nei loro confronti è evidente. Attraverso un approccio guidato alla musica, al ritmo, alla voce, ai suoni prodotti dal corpo e da strumenti musicali, abbiamo visto, scoperto, che i nostri ragazzi stanno ritrovando gradualmente il loro spazio espressivo individuale e all'interno del gruppo, facendo emergere e scoprendo le proprie e le altrui potenzialità. Attraverso queste costanti, abbiamo visto aumentare la capacità di ciascuno di loro, nella fase dell'ascolto, in quella della riproduzione di movimenti finalizzati all'emissione di suoni organizzati, a vedere implementare le capacità individuali e di gruppo di imitazione mediata dall'oggetto o dal corpo, a comprendere le indicazioni e le richieste del direttore dell'esecuzione (conduttore), a organizzare dei movimenti sequenziali rispettando le regole del ritmo, del turno e della sequenza. L'attività è organizzata in due volte la settimana con sessioni di circa un'ora, prevede sessioni individuali, a cui partecipano i ragazzi a rotazione, e sessioni di gruppo.

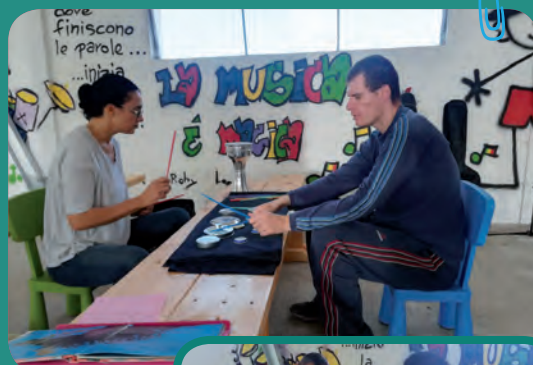

## ATTIVITÀ MOTORIA

Il Progetto motorio è stato avviato a gennaio 2018 partendo da un'attenta valutazione personale dei bisogni, delle capacità e delle abilità motorie di base per ogni ragazzo della Cooperativa.

Questa valutazione è servita ad elaborare un programma motorio individuale volto a migliorare le abilità dei singoli e la loro stessa condizione psico-fisica. Gli esercizi, in base al programma impostato per l'utente, sono stati proposti maggiormente sotto forma ludica ed in minima parte sotto forma posturale-riabilitativa. I primi si sono posti l'obiettivo di acquisire o rinforzare principalmente gli schemi motori di base (Camminare, Correre, Rotolare, Saltare, Arrampicarsi, Lanciare e Afferrare).

I secondi hanno favorito l'allungamento dei muscoli e quindi la decontrazione, migliorando la postura e intervenendo sulle zone dove si presentano tensioni e squilibri per riportare armonia e benessere psico-fisico attraverso degli esercizi fisici mirati. In tutti i programmi individuali è stata data fondamentale importanza al miglioramento della capacità di attenzione e di partecipazione alle attività e al tenere sotto controllo i comportamenti inappropriati sfruttando tutti i benefici che l'attività motoria può offrire.

L'area motoria comprende principalmente l'attività in piscina (in inverno la piscina comunale di Forlì e in estate la piscina all'aperto di Fratta Terme), in palestra (tapis roulant, cyclet, esercizi con la palla, al tappeto, ecc.) E nei campi sportivi da calcio e da basket della fondazione.



## INTERVENTI ASSISTITI CON GLI ANIMALI

L'attività assistita con i cavalli viene svolta tutti i giorni, mattina e pomeriggio, dal lunedì al venerdì all'interno delle scuderie della cooperativa sociale "insieme per crescere". La maggior parte degli ospiti partecipa all'attività, alcuni di loro una volta a settimana, altri 3 volte, in accordo con le famiglie.

Evidenze scientifiche dimostrano come il cavallo procuri un effetto calmante, socializzante e motivazionale, favorendo un arricchimento emozionale-cognitivo della persona: cavalcare stimola risposte fisiche e motorie, intellettive ed emozionali.

Rapportarsi con il cavallo significa imparare ad instaurare una comunicazione che va oltre le consuete barriere comunicative intra-sociali e sviluppa volontà, autodeterminazione, senso e rispetto di sé e dell'altro. Dal punto di vista prettamente motorio i movimenti ritmici del cavallo inducono un rilassamento del tono muscolare, riportando alla mente del cavaliere la ritmicità del battito cardiaco e riproducendo il movimento basculante della deambulazione.

Il cavallo, quindi, per sua intrinseca natura, si presta più che mai ad essere "strumento" fondamentale per attività motorie-riabilitative. La sessione di lavoro dura circa 45 minuti e prevede un intervento di tipo individuale (1:1). L'attività è condotta da un'istruttrice di equitazione, insieme all'educatore di riferimento dell'ospite e prevede passeggiate all'aperto oppure esercizi motori-riabilitativi secondo quanto previsto dal progetto educativo individuale di ciascuno (P.E.I.).



## ATTIVITÀ DIDATTICHE

Per gli ospiti che, per età, sono ancora in obbligo scolastico è previsto un percorso di istruzione parentale con esame di idoneità a giugno in presenza di una commissione esterna mentre, per gli altri ospiti, vengono programmate mensilmente attività didattiche per lavorare sul mantenimento delle abilità acquisite e il raggiungimento di nuove conoscenze. Sono inclusi programmi di italiano (lettura, scrittura, comprensione del testo, ecc.), di matematica e geometria (figure piane, numeri da 0 a 100, semplici operazioni matematiche, ecc.), di geografia (cartina geografica e politica dell'Italia, ecc.), Di scienze (organi e apparati del corpo umano, ecc.), di educazione civica (regole sociali di buona convivenza, regole della strada, ecc.). I programmi vengono sviluppati dall'educatore di riferimento, in aule didattiche situate nei locali della fondazione, in orari e giornate prestabilite secondo l'agenda personale dell'ospite.





## LABORATORIO DI TEATRO

Il teatro, in quanto percorso, può diventare l'occasione di una crescita personale dove arricchire e sviluppare il proprio benessere psichico e fisico. In questo luogo si gioca, si sperimenta, si agisce e in tale dimensione non esistono deficit o menomazioni. L'esperienza teatrale, vista nella dimensione protetta ed accogliente pensata in relazione alle esigenze dei ragazzi con disabilità, rappresenta uno stimolo fondamentale all'espressione della creatività personale, alla scoperta di sé e all'interazione cooperativa con gli altri. La cooperativa sociale Insieme per Crescere Fornino-Valmori collabora con l'associazione Telemaco nell'attività di laboratorio teatrale. Nella giornata di sabato (pomeriggio) alcuni ragazzi vengono accompagnati dall'operatore alla palestra delle scuole di Gatteo Terra per svolgere le prove del laboratorio teatrale che ha come scopo primario l'integrazione dei ragazzi. Ogni ragazzo recita una parte nello spettacolo finale che si svolge a maggio. Il tema del 2019 è stato *"la romagna l'e' n'odissea"* ed ha riscontrato molto successo tanto che sono state fatte diverse repliche nel giro di qualche mese. Tutti i ragazzi hanno partecipato in modo attivo all'attività mostrando grande interesse ed entusiasmo.



## 2.5 ■ Il Servizio ristorazione

I pasti sono preparati e forniti quotidianamente dal servizio di cucina interno alla struttura, che utilizza prodotti freschi di stagione e quando possibile a km 0, provenienti in buona parte dall'orto e dalla serra gestita direttamente dalla Cooperativa.

Gli operatori vigilano nel caso di eventuali intolleranze, allergie e/o diete personalizzate. Viene rispettato il piano di autocontrollo secondo la metodologia H.A.C.C.P., così come previsto dal D. LGS. 193/2007 e successive modifiche.

La Cooperativa si avvale della consulenza professionale di una nutrizionista laureata. Infatti che un'alimentazione sana influisca positivamente sulla salute e sulla qualità della vita è risaputo, e da più parti dimostrato. I vantaggi di una corretta alimentazione valgono sempre, in tutte le età ed in tutte le condizioni di vita.

Offrire una nutrizione diversificata, variata ed equilibrata riduce il rischio di incorrere in carenze o eccessi alimentari, garantendo, al tempo stesso, il giusto apporto calorico quotidiano, sia nei pasti principali, che negli spuntini.

16.790: pasti serviti:  
+28% rispetto al 2018



## 2 ■ I SERVIZI OFFERTI: IL VALORE SOCIALE GENERATO PER UTENTI, FAMIGLIE E TERRITORIO

In quest'ottica, e in virtù di una sempre maggiore attenzione ad ogni singolo ospite, la Cooperativa ha investito risorse in una figura professionalmente competente capace di educare alla corretta alimentazione.

Grazie alla figura della nutrizionista si è giunti, ad esempio, alla formulazione di un menù equilibrato e completo in ciascun momento della giornata.

Qui, la scelta dei piatti tiene conto del periodo dell'anno e della stagionalità attraverso la proposta del doppio menù annuale (uno estivo ed uno invernale) e prevede rotazioni settimanali con specifiche indicazioni al fine di bilanciare ogni piatto dal punto di vista quali-quantitativo.

Il ruolo della nutrizionista all'interno della Cooperativa ha il fine di promuovere la salute attraverso una corretta alimentazione ma anche attraverso l'offerta di una serie di interventi quali:

- lo studio e l'analisi dello stato nutrizionale e dei consumi alimentari dei ragazzi ospiti;
- la progettazione di interventi di educazione ed informazione sulla nutrizione;
- momenti di vigilanza nutrizionale durante la distribuzione dei pasti;
- la consulenza dietetico-nutrizionale alle famiglie dei singoli ospiti.

Servizio Ristorazione	2017	2018	2019
Utenti serviti (n.)	15	18	19
Pasti totali serviti (pranzo+cena) (n.)	9.106	13.139	16.790

Il conteggio dei pasti indicati in tabella si riferisce esclusivamente al pranzo e alla cena che nel 2019 sono stati erogati quotidianamente a tutti gli ospiti e mediamente a 4 dipendenti.

Tuttavia è bene precisare che i pasti serviti giornalmente per ciascun ospite sono 5 (colazione+spuntino+pranzo+merenda+cena).

### 2.6 ■ Il servizio lavanderia

Il servizio di **lavanderia** è interno alla struttura. Ad ogni utente è **assegnato uno spazio apposito** per il deposito degli oggetti personali ed è cura degli operatori garantirne la conservazione.

L'ente gestore della lavanderia effettua il lavaggio della **biancheria piana** (settimanalmente e al bisogno) sia il lavaggio della **biancheria personale** (giornalmente).

Il lavaggio biancheria è garantito a tutti gli utenti della struttura per tutte le loro necessità, inoltre vengono effettuati lavori di lavaggio per esterni, in particolare come lavanderia industriale.



Servizio Lavanderia	2017	2018	2019
Utenti che usufruiscono del servizio (n.)	15	18	18
Totale materiale lavato (Kg)	16.802	19.464	28.470

### 2.7 ■ Il servizio parrucchiera

Il servizio è gestito da una professionista, esterna alla struttura, che provvede al taglio ed alla cura dei capelli di tutti gli ospiti.

Il servizio è aperto anche, su appuntamento, a soggetti esterni.



## 3 ■ I RAPPORTI CON LA COLLETTIVITÀ E IL TERRITORIO

In questa sezione viene posto un accento ai rapporti che la Cooperativa ha instaurato col territorio, con particolare riferimento:

- al valore generato per la comunità;
- ai rapporti con le Istituzioni e con i media locali e nazionali;
- all'approccio virtuoso con l'ambiente e l'ecosistema di riferimento.

### 3.1 ■ Il valore della Cooperativa per il territorio

La Cooperativa rappresenta per il territorio una **risorsa che è stata valorizzata e potenziata, crescendo di importanza** nel corso degli anni.

Nell'ottica di creare un vero **valore condiviso**, tale risorsa consiste non solo nella **qualità delle attività socio assistenziali**, ma si riversa anche sull'**economia del territorio** medesimo. Infatti, come evidenziato nelle tabelle precedenti, nel 2019, su 21 Ospiti nessuno di essi proviene dal territorio romagnolo. Pertanto, gli introiti economici della Cooperativa provengono da Regioni tutte esterne alla Romagna, mentre ricadono quasi tutti sul territorio romagnolo gli investimenti, le spese ed i costi affrontati dalla Cooperativa stessa (si pensi in particolare agli stipendi, agli acquisti destinati alla gestione delle attività della Cooperativa, etc.).

Un altro aspetto importante da segnalare è rappresentato dall'**incremento dei posti di lavoro** che la Cooperativa ha offerto a professionisti residenti nel territorio (in particolare Educatori ed Operatori Socio Sanitari). Da non dimenticare anche l'**indotto economico prodotto sul territorio** dalle famiglie degli Ospiti che, nella loro permanenza, hanno usufruito ed usufruiscono di alberghi, ristoranti ed altri servizi.

Da sottolineare anche l'investimento immobiliare sul territorio della famiglia di un Ospite, consistente nell'acquisto di una abitazione.

### 3.2 ■ Istituzioni

La Cooperativa sociale Insieme per Crescere è in **possesso di accreditamento definitivo** ai sensi della DGR 514/2009 per la gestione del Centro Socio Riabilitativo Residenziale della Fondazione Fornino-Valmori Onlus come da determinazione del Comune di Forlì – Servizio Politiche di Welfare – n° 2796 del 18-12-2017. Partecipa inoltre alla **Programmazione Sociale e Sanitaria in ambito distrettuale** secondo quanto previsto dall'accordo di programma e dal Piano Sociale di zona per la salute e il benessere sociale frutto di un percorso di programmazione partecipata da soggetti pubblici, dalle organizzazioni sindacali e da soggetti di terzo settore. Nel corso del 2018 ha avviato la **partecipazione al Progetto Nazionale "Meglio accogliere, accogliere meglio"** organizzato da ISS-SSR Emilia-Romagna relativo alla qualificazione delle strutture residenziali e semiresidenziali per le persone con disturbi dello spettro autistico (ASD).

### 3.3 ■ Uscite nel territorio e uscite ricreative

Fra le svariate attività che impegnano i nostri ospiti, un ruolo molto importante spetta alle **uscite esterne sul territorio**.

L'inserimento e l'integrazione di ragazzi autistici nel tessuto sociale racchiude in sé due fenomeni di importanza assoluta che non vanno dimenticati: da una parte permettono la conoscenza diretta della condizione patologica apportando ad un cambiamento di mentalità e quindi alla definizione di una maggiore assunzione di responsabilità da parte di tutti; dall'altro, l'inserimento costituisce un grande vantaggio proprio per i ragazzi stessi, racchiudendo, in tali contesti aggregativi, tutti quegli elementi utili ai fini di una riabilitazione funzionale (comportamenti adattivi, momenti di arricchimento sociale ed integrazione, potenziamento delle autonomie, condivisione e solidarietà).

Le uscite servono a conoscere il proprio territorio e ad entrare in relazione con i membri della comunità sociale (il cassiere, il fornaio, il barista, il giornalista).





### 3 ■ I RAPPORTI CON LA COLLETTIVITÀ E IL TERRITORIO

Permettono, inoltre, di lavorare sulle autonomie legate all'utilizzo dei mezzi di trasporto pubblico, al fare la spesa o, per esempio, all'entrare in un bar e ordinare una bibita. Le uscite sono previste generalmente nel weekend, il sabato pomeriggio, la domenica mattina e pomeriggio e, in base alla stagione, vengono scelte le destinazioni (mare, collina, montagna, ecc.).

Inoltre la programmazione prevede la spesa settimanale al supermercato e le uscite di gruppo in località limitrofe e in luoghi di attrazione (Italia in miniatura, zoosafari, casa delle farfalle, ecc.).

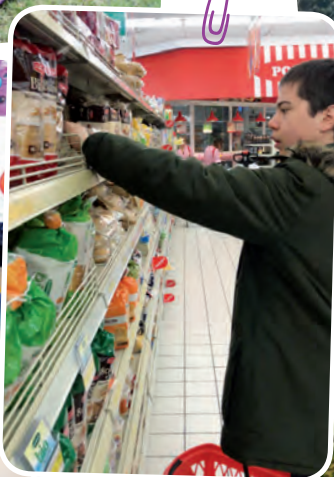



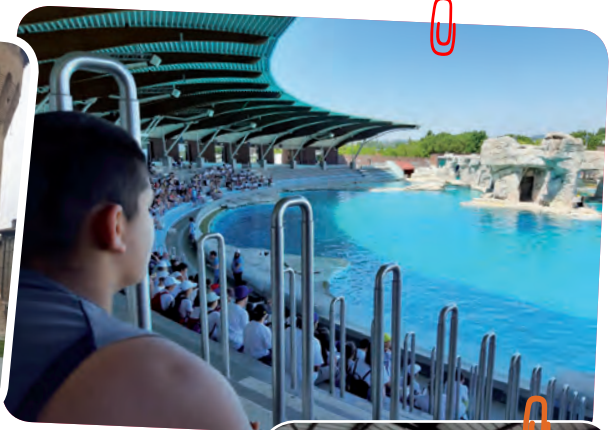



### 3.4 ■ Ambiente

La Cooperativa, fin dalla sua nascita, si è orientata ad adottare un approccio, nella gestione delle proprie attività, rispettoso dell'ambiente e dell'ecosistema naturale che la circonda. Profondamente convinta che la natura sia una risorsa da sfruttare in modo responsabile e insieme un dono che, se valorizzato, migliora la qualità della vita dei propri Ospiti e dei lavoratori, nel corso degli anni ha attuato diversi progetti:

#### Autoproduzione di energia elettrica

Diminuire il proprio impatto energetico, aumentando l'autoconsumo da **energia verde e sostenibile**, è stato una priorità della Cooperativa, che nel 2013 ha realizzato un **impianto fotovoltaico da 78,2 Kwp**.



Energia verde generata (Kw)	2017	2018	2019
Totale Kw/h annuale	108.068,00	95.036,00	102.257,00
Energia autoconsumata	67.911,80	74.300,00	86.561,00
Energia immessa in rete	40.156,20	20.736,00	15.696,00

La tabella di cui sopra evidenzia come, nel corso del triennio 2017 -2019, l'energia autoconsumata sia sensibilmente cresciuta e contestualmente quella immessa in rete sia altrettanto sensibilmente diminuita, il tutto con un notevole vantaggio di natura economica, ma soprattutto ambientale.

Nel corso del 2019 è stato avviato un progetto che ha come obiettivo quello di **raddoppiare la produzione di energia elettrica entro il 2021**.

Ulteriori progetti attuati dalla Cooperativa sono:

- **La serra:** destinata alla **produzione per autoconsumo** di verdure, ortaggi e frutta, non utilizza prodotti chimici di sintesi, ma totalmente naturali.
- **Coltivazione di alberi:** è stata impiantata nel 2016 una coltivazione di alberi di tipo Paulonia dell'estensione di 10 ettari, che contribuisce alla purificazione dell'aria e all'assorbimento dei rumori.
- **Raccolta differenziata:** nel 2018 è stata avviata la raccolta differenziata dei rifiuti, nella quale sono impegnati anche alcuni Ospiti. Nel 2019 è stata incrementata la raccolta differenziata dei rifiuti nella quale sono impegnati quotidianamente alcuni ospiti.



## 4 ■ IL RENDICONTO ECONOMICO

Questa sezione pone in luce alcuni aspetti importanti del bilancio di esercizio della Cooperativa.

In particolare modo è riportata una prima ed importante ricognizione dei principali risultati economici e patrimoniali conseguiti nel 2019, con un raffronto agli anni 2018 e 2017.

Inoltre vengono sviluppati due approfondimenti sulla:

- destinazione dell'utile di esercizio;
- produzione e distribuzione del Valore aggiunto.

Euro 1.866.743: Valore della produzione  
+4% rispetto al 2018  
Euro 1.278.551: Valore Aggiunto generato  
+1% rispetto al 2018

### 4.1 ■ Sintesi delle informazioni finanziarie e patrimoniali

#### Prospetto sintetico

valori in Euro

Stato Patrimoniale	2017	2018	2019
<b>ATTIVO</b>			
B) Immobilizzazioni	24.234	80.548	201.961
C) Attivo Circolante	650.330	931.189	975.373
D) Ratei e risconti	2.949	4.068	5.215
<b>Totale Attivo</b>	<b>677.513</b>	<b>1.015.805</b>	<b>1.182.549</b>
<b>PASSIVO</b>			
A) Patrimonio netto	199.819	424.535	451.806
B) Fondi per rischi e oneri	40.815	61.223	81.630
C) Trattamento di fine rapporto di lavoro subordinato	49.574	75.787	103.777
D) Debiti	355.807	430.018	529.852
E) Ratei e Risconti	31.498	24.242	15.486
<b>Totale Passivo</b>	<b>677.513</b>	<b>1.015.805</b>	<b>1.182.549</b>
<b>Conto Economico</b>			
A) Valore della Produzione	1.226.650	1.787.243	1.884.292
B) Costi della Produzione	1.054.226	1.525.185	1.828.053
Differenza tra valori e costi della produzione	172.424	262.058	56.239
C) Proventi e oneri finanziari	-3.460	-2.802	-2.157
Risultato ante imposte	168.964	259.256	52.082
<b>Totale imposte</b>	<b>17.752</b>	<b>29.927</b>	<b>19.906</b>
<b>Utile d'esercizio</b>	<b>151.212</b>	<b>229.329</b>	<b>34.176</b>

Nel corso degli anni il valore della produzione e l'utile di esercizio della Cooperativa sono via via cresciuti, grazie allo sviluppo delle attività e alla qualità e professionalità dei servizi che hanno fatto di Insieme per Crescere un punto di riferimento nazionale.

Inoltre, non può essere dimenticato il **contributo economico alla realizzazione del progetto**, interamente sostenuto dalla **Famiglia Valmori** e dalla **Famiglia Fornino**, nonché il positivo e continuativo apporto, totalmente volontaristico, di un pool di professionisti altamente qualificati.

## Destinazione dell'utile di esercizio

valori in Euro

	2017	2018	2019
Fondo riserva legale ordinaria	146.675,00	222.449,00	33.151,00
Fondo mutualistico promozione e sviluppo cooperazione	4.537,00	6.880,00	1.025,00
<b>Utile di esercizio</b>	<b>151.212,00</b>	<b>229.329,00</b>	<b>34.176,00</b>

## 4.2 ■ Produzione e distribuzione del valore aggiunto

Il **Valore Aggiunto** è un indicatore economico che descrive la **ricchezza** che la Cooperativa, attraverso la propria attività, è in grado di generare e **ripartire** tra i portatori di interesse interni (lavoratori, Soci) ed esterni (finanziatori, pubblica amministrazione, collettività, ecc). Esso descrive, quindi, l'impegno economico nei confronti dei soggetti che interagiscono con la Cooperativa.

## Produzione del Valore Aggiunto

valori in Euro

	2017	2018	2019
<b>VALORE DELLA PRODUZIONE</b>	1.226.650,00	1.787.243,00	1.884.292,00
<b>COSTI/CONSUMI DELL'ATTIVITÀ</b>	332.691,00	461.634,00	522.435,00
<b>VALORE AGGIUNTO CARATTERISTICO LORDO</b>	893.959,00	1.323.522,00	1.361.857,00
+/- Saldo gestione accessoria: ricavi accessori- costi accessori	-3.460,00	-2.802,00	-2.157,00
+/- Saldo componenti straordinari: ricavi straordinari- costi straordinari	-	-	-
<b>VALORE AGGIUNTO GLOBALE LORDO</b>	890.499,00	1.320.720,00	1.359.700,00
Ammortamenti della gestione per gruppi omogenei di beni	37.893,00	53.027,00	81.149,00
<b>VALORE AGGIUNTO GLOBALE NETTO</b>	<b>852.606,00</b>	<b>1.269.780,00</b>	<b>1.278.551,00</b>

## Distribuzione del Valore Aggiunto

valori in Euro

	2017	2018	2019
<b>Remunerazione del personale</b>	683.642,00	1.010.524,00	1.224.469,00
● Remunerazione soci	81.527,00	91.196,00	126.995,00
● Remunerazione non soci	602.115,00	919.328,00	1.097.474,00
<b>Remunerazione Pubblica Amministrazione (imposte dirette e indirette)</b>	17.752,00	29.927,00	19.906,00
<b>Remunerazione Cooperazione (Contributi a eventuali Associazioni Cooperative)</b>	4.537,00	6.880,00	1.025,00
<b>Remunerazione Capitale proprio</b>	146.675,00	222.449,00	33.151,00
<b>Remunerazione cooperativa</b>	-	-	-
<b>VALORE AGGIUNTO GLOBALE NETTO</b>	<b>852.606,00</b>	<b>1.269.780,00</b>	<b>1.278.551,00</b>



In linea con i valori di bilancio che nel corso del triennio 2016-2018 mostrano un trend positivo, anche i dati relativi alla produzione e distribuzione del Valore Aggiunto mostrano un significativo incremento nel corso del triennio.

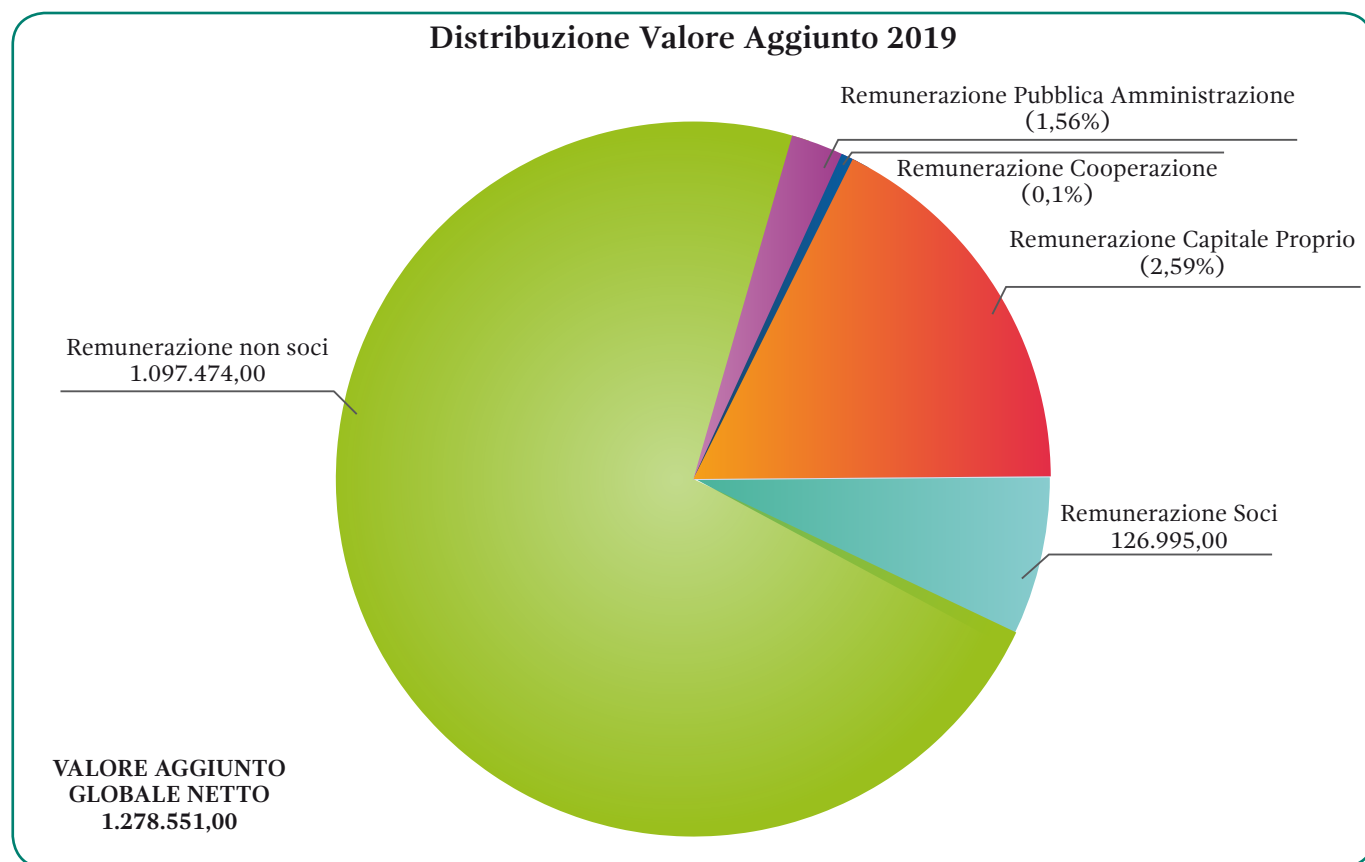

## 5 ■ OBIETTIVI DI MIGLIORAMENTO

- Ottenere dalle competenti Autorità l'autorizzazione ad incrementare il numero degli Ospiti residenti, portandolo dagli attuali n° 20 a 22 (capienza massima);
- Sviluppare progetti di integrazione scolastica: gli ospiti in grado di frequentare la scuola vengono iscritti regolarmente all'anno in corso secondo tempi e modalità dell'istituto identificato;
- Completamento lavori di ristrutturazione dei laboratori educativi/creativi/didattici;
- Realizzazione di un impianto fotovoltaico, della potenza di 80KW, per potenziare la produzione di energia rinnovabile, generando un in tal modo un sensibile risparmio energetico e consentendo, attraverso l'installazione di colonnine di ricarica, ai propri dipendenti di ricaricare gratuitamente la propria macchina elettrica e, contemporaneamente, si migliorerà la situazione ambientale;
- Ulteriore valorizzazione del personale dipendente, il cui impegno quotidianamente deve essere sempre più professionale, oltreché ispirato a principi di umanità e solidarietà;
- Incrementare le iniziative di socializzazione all'interno della struttura, coinvolgendo altre realtà, ed anche all'esterno della struttura (ad esempio attraverso gite, serate conviviali, etc...);
- Incrementare l'utilizzo dei laboratori e le ore di attività di gruppo dei nostri Ospiti per favorire la socializzazione e l'attenzione.

## 6 ■ RELAZIONE DELLA SOCIETÀ DI REVISIONE INDIPENDENTE SUL BILANCIO SOCIALE CHIUSO AL 31 DICEMBRE 2019

**Hermes S.p.A**

Società di Revisione e Certificazione

### RELAZIONE DELLA SOCIETÀ DI REVISIONE INDIPENDENTE SUL BILANCIO SOCIALE CHIUSO AL 31 DICEMBRE 2019

Al Consiglio di Amministrazione della

#### **INSIEME PER CRESCERE COOPERATIVA SOCIALE**

Abbiamo svolto un esame limitato ("limited assurance engagement") del bilancio Sociale della Cooperativa **Insieme per Crescere Cooperativa Sociale** per l'esercizio chiuso al 31 dicembre 2019.

#### **Responsabilità degli Amministratori per il bilancio Sociale**

Gli Amministratori sono responsabili per la redazione del bilancio Sociale in conformità alle linee guida del bilancio Sociale per le Imprese Sociali, e per quella parte del controllo interno che essi ritengono necessaria al fine di consentire la redazione di un bilancio Sociale che non contenga errori significativi, anche dovuti a frodi o a comportamenti o eventi non intenzionali. Gli Amministratori sono altresì responsabili per la definizione degli obiettivi della Cooperativa **Insieme per Crescere Cooperativa Sociale** in relazione alla performance Sociale e alla rendicontazione dei risultati conseguiti, nonché per l'identificazione degli stakeholder e degli aspetti significativi da rendicontare.

#### **Responsabilità del revisore**

E' nostra la responsabilità della redazione della presente relazione sulla base delle procedure svolte.

Il nostro lavoro è stato svolto secondo i criteri indicati nel principio "International Standard on Assurance Engagements 3000 - Assurance Engagements other than Audits or Reviews of Historical Financial Information" ("ISAE 3000"), emanato dall'International Auditing and Assurance Standards Board per gli incarichi che consistono in un esame limitato. Tale principio richiede il rispetto dei principi etici applicabili, compresi quelli in materia di indipendenza, nonché la pianificazione e lo svolgimento del nostro lavoro al fine di acquisire una sicurezza limitata che il bilancio Sociale non contenga errori significativi. Tali procedure hanno compreso colloqui, prevalentemente con il personale della società responsabile per la predisposizione delle informazioni presentate nel bilancio Sociale, analisi di documenti, ricalcoli ed altre procedure volte all'acquisizione di evidenze ritenute utili.



## Hermes S.p.A

Società di Revisione e Certificazione

Le procedure svolte sul bilancio Sociale hanno riguardato il rispetto dei principi per la definizione del contenuto e della qualità dello stesso, nei quali si articolano le "G4 Sustainability Reporting Guidelines", e sono riepilogate di seguito:

- comparazione tra i dati e le informazioni di carattere economico-finanziario del bilancio Sociale e i dati e le informazioni inclusi nel bilancio d'esercizio della Società al 31 dicembre 2019;
- analisi, tramite interviste, del sistema di governo e del processo di gestione dei temi connessi allo sviluppo sostenibile inerenti la strategia e l'operatività della Società;
- analisi del processo di definizione degli aspetti significativi rendicontati nel bilancio Sociale, con riferimento alle modalità di identificazione in termini di loro priorità per le diverse categorie di stakeholder e alla validazione interna delle risultanze del processo;
- analisi delle modalità di funzionamento dei processi che sottendono alla generazione, rilevazione e gestione dei dati quantitativi inclusi nel bilancio Sociale.

In particolare, abbiamo svolto:

- interviste e discussioni con il personale della Direzione della Cooperativa **Insieme per Crescere Cooperativa Sociale**, al fine di raccogliere informazioni circa il sistema informativo, contabile e di reporting in essere per la predisposizione del bilancio Sociale, nonché circa i processi e le procedure di controllo interno che supportano la raccolta, l'aggregazione, l'elaborazione e la trasmissione dei dati e delle informazioni alla funzione responsabile della predisposizione del bilancio Sociale;
- analisi a campione della documentazione di supporto alla predisposizione del bilancio Sociale, al fine di ottenere evidenza dei processi in atto, della loro adeguatezza e del funzionamento del sistema di controllo interno per il corretto trattamento dei dati e delle informazioni in relazione agli obiettivi descritti nel bilancio Sociale;
- analisi della conformità e della coerenza interna delle informazioni qualitative riportate nel bilancio Sociale rispetto alle linee guida delle Imprese Sociali;
- analisi del processo di coinvolgimento degli stakeholder, con riferimento alle modalità utilizzate, mediante l'analisi dei verbali riassuntivi o dell'eventuale altra documentazione esistente circa gli aspetti salienti emersi dal confronto con gli stessi;

Il nostro esame ha comportato un'estensione di lavoro inferiore a quello da svolgere per un esame completo secondo l'ISAE 3000 ("reasonable assurance engagement") e, conseguentemente, non ci consente di avere la sicurezza di essere venuti a conoscenza di tutti i fatti e le circostanze significativi che potrebbero essere identificati con lo svolgimento di tale esame.

### Sede legale ed amministrativa

Via Ermete Novelli 1 - 40127 Bologna  
Tel 051 375341 / 375058 - Fax 051 6569142  
Capitale sociale € 120.000,00 i.v. - P.IVA e CF 02205710409  
Iscrizione REA n. 440156 Bologna - Registro dei Revisori Legali n. 119641  
E-mail: [segreteria@hermesrevisione.com](mailto:segreteria@hermesrevisione.com)  
E-mail: [amministrazione@hermesrevisione.com](mailto:amministrazione@hermesrevisione.com)  
Pec: [amministrazione@pec.hermesrevisione.com](mailto:amministrazione@pec.hermesrevisione.com)  
Sito web [www.hermesrevisione.it](http://www.hermesrevisione.it)

**Hermes S.p.A.**

Società di Revisione e Certificazione

### Conclusione

Sulla base del lavoro svolto, non sono pervenuti alla nostra attenzione elementi che ci facciano ritenere che il bilancio Sociale della Cooperativa **Insieme per Crescere Cooperativa Sociale** al 31 dicembre 2019 non sia stato redatto, in tutti gli aspetti significativi, in conformità alle linee guida del bilancio Sociale per le Imprese Sociali.

Bologna, 19 Giugno 2020

Hermes S.p.A.

Dott. Dario Rossi

(Socio)

### Sede legale ed amministrativa

Via Ermete Novelli 1 - 40127 Bologna  
Tel 051 375341 / 375058 - Fax 051 6569142  
Capitale sociale € 120.000,00 i.v. – P.IVA e CF 02205710409  
Iscrizione REA n. 440156 Bologna - Registro dei Revisori Legali n. 119641  
E-mail: [segreteria@hermesrevisione.com](mailto:segreteria@hermesrevisione.com)  
E-mail: [amministrazione@hermesrevisione.com](mailto:amministrazione@hermesrevisione.com)  
Pec. [amministrazione@pec.hermesrevisione.com](mailto:amministrazione@pec.hermesrevisione.com)  
Sito web [www.hermesrevisione.it](http://www.hermesrevisione.it)





